



කාර්ය සාධන වාර්තාව

2022

මධ්‍යම පළාත් සෞඛ්‍ය, දේශීය වෛද්‍ය, සමාජ සුභසාධන, පරිවාස
හා ප්‍රමාර්ථක සේවා අමාත්‍යාංශය

පටුන

01.	මධ්‍යම පළාත් සෞඛ්‍ය, දේශීය වෛද්‍ය, සමාජ සුභසාධන, පරිවාස හා ළමාරක්‍ෂක සේවා අමාත්‍යාංශය	4
1.1	හැඳින්වීම	4
1.1.1	දැක්ම	4
1.1.2	මෙහෙවර.....	4
1.1.3	අරමුණු හා කාර්යයන්	4
1.1.4	ආයතනය පිළිබඳ කෙටි හැඳින්වීම	5
1.1.5	සංවිධාන සටහන.....	5
1.1.6	කාර්ය මණ්ඩල තොරතුරු	7
1.2	2022 වර්ෂයේ සැලසුම් කරන ලද කාර්යයන්	8
1.2.1	සංවර්ධන වැඩසටහන් සඳහා ප්‍රතිපාදන වෙන් වීම හා ප්‍රගති	8
02.	සෞඛ්‍ය සේවා දෙපාර්තමේන්තුව	18
2.1	හැඳින්වීම	18
2.1.1	දැක්ම	19
2.1.2	මෙහෙවර.....	19
2.1.3	අරමුණු	19
2.1.4	ආයතනය පිළිබඳ කෙටි හැඳින්වීම	19
2.1.5	සංවිධාන සටහන	23
2.1.6	කාර්ය මණ්ඩල විස්තර	24
2.2	2022 වර්ෂයේ සැලසුම් කරන ලද කාර්යයන්	27
2.2.1	සංවර්ධන වැඩසටහන් සඳහා ප්‍රතිපාදන වෙන් වීම හා ප්‍රගතිය	27
2.2.2	වර්ෂයේ ලබාගත් විශේෂ ජයග්‍රහණ.....	33
2.2.3	ඵලදායීතා ප්‍රවර්ධන වැඩසටහන	36
2.2.4	වෙනත් වැඩසටහන්.....	43
03.	පළාත් අයුර්වේද දෙපාර්තමේන්තුව	47
3.1	හැඳින්වීම	47
3.1.1	දැක්ම	47
3.1.2	මෙහෙවර.....	47
3.1.3	අරමුණු	47
3.1.4	ආයතනය පිළිබඳ කෙටි හැඳින්වීම	47
3.1.5	සංවිධාන සටහන	48
3.1.6	කාර්ය මණ්ඩල තොරතුරු (2022-12-31 වන විට කාර්ය මණ්ඩල තොරතුරු)	53
3.2	2022 වර්ෂයේ සැලසුම් කරන ලද කාර්යයන් හා ඉටුකළ කාර්යයන්	54
3.2.1	2022 වර්ෂික ප්‍රාග්ධන ආයෝජන වැඩසටහන් හා ප්‍රගතිය.....	54
3.2.2	වෙනත් වැඩසටහන්.....	61

04.	මධ්‍යම පළාත් සමාජ සුභසාධන පරිවාස හා ළමාරක්ෂක සේවා කටයුතු පිළිබඳ දෙපාර්තමේන්තුව.....	69
4.1	හැඳින්වීම.....	69
4.1.1	දැක්ම	69
4.1.2	මෙහෙවර.....	69
4.1.3	ආයතනයේ ප්‍රධාන අරමුණු හා කාර්යයන්.....	69
4.1.4	ආයතනය පිළිබඳ කෙටි හැඳින්වීමක්.....	70
4.1.5	සංවිධාන සටහන	71
4.1.6	දෙපාර්තමේන්තු කාර්යමණ්ඩල තොරතුරු	72
4.2	2022 වර්ෂයේ සැලසුම් කරන ලද කාර්යයන් හා ඉටුකළ කාර්යයන්.....	74
4.2.1	2022 වර්ෂික ප්‍රාග්ධන ආයෝජන වැඩසටහන් හා ප්‍රගතිය.....	74
4.2.2	වර්ෂයේ ලබාගත් විශේෂ ජයග්‍රහණ	81
4.2.3	ඵලදායීතා ප්‍රවර්ධන වැඩසටහන	82
4.2.4	වෙනත් වැඩසටහන්.....	83

1.1 හැඳින්වීම

1.1.1 දැක්ම

"සුරක්ෂිත වූ සෞඛ්‍ය සම්පන්න ජනතාවක් වෙසෙන මැදුරක් "

1.1.2 මෙහෙවර

මැදුරට ජනතාවගේ නිරෝගී පැවැත්ම තහවුරු කිරීම උදෙසා සෞඛ්‍ය හා දේශීය වෛද්‍ය අංශයේ සේවාවන් කාර්යක්ෂමව ලබා දීම, දේශීය වෛද්‍ය ක්‍රම සංරක්ෂණය හා පෝෂණය කිරීම සහ සමාජීය රැකවරණය සැලසිය යුතු දුරුවන්, වැඩිහිටියන්, ආබාධිත ප්‍රජාව අතුළු විවිධ පුද්ගල අවශ්‍යතා සපුරාලමින් ඔවුන්ගේ සමාජ ,ආර්ථික හා ජීවන තත්ත්වය ඉහළ නැංවීමට දායක වීම

1.1.3 අරමුණු හා කාර්යයන්

අරමුණු	<p>සේවා ලාභීන්ට ගුණාත්මක රෝගී සත්කාර සේවාවක් ලබාදීම හා රෝග නිවාරණ කටයුතු කාර්යක්ෂමව ඉටු කිරීම.</p> <hr/> <p>පාරම්පරික වෛද්‍ය ක්‍රම ශිල්ප සංරක්ෂණය හා සංවර්ධනය කිරීමට මැදිහත් වීම.</p> <hr/> <p>කායික, මානසික, සමාජීය වශයෙන් විවිධ ගැටළු වලට මුහුණ පාන පුද්ගලයන්ට සහන සැලසීම.</p> <hr/> <p>ළමා අයිතිවාසිකම් සුරක්ෂිත කිරීමට සහ ළමා පරපුර යහපත් පුරවැසියන් වශයෙන් සමාජගත කිරීමට අවශ්‍ය පහසුකම් සැලසීම.</p>
කාර්යයන්	<p>අමාත්‍යාංශයට අදාළ විෂයන් සඳහා ප්‍රතිපත්ති සම්පාදනය, සැලසුම් සකස් කිරීම, දෙපාර්තමේන්තු මගින් ක්‍රියාත්මක කිරීමට අවශ්‍ය පියවර ගැනීම, අධීක්ෂණය, සංවිධානය හා ප්‍රගති පාලනය.</p> <hr/> <p>අමාත්‍යාංශය වෙත විවිධ මූලාශ්‍රවලින් ලැබෙන ප්‍රතිපාදන දෙපාර්තමේන්තුවලට ලබා දීම සහ ප්‍රධාන ගණන් දීමේ නිලධාරියා වශයෙන් කටයුතු කිරීම.</p> <hr/> <p>මූල්‍ය කළමනාකරණය හා අභ්‍යන්තර විගණනය.</p> <hr/> <p>අමාත්‍යාංශය සම්බන්ධවන වන බාහිර ආයතන සමඟ මහා සම්බන්ධීකරණයක් පවත්වා ගැනීම.</p> <hr/> <p>අමාත්‍යාංශයේ හා දෙපාර්තමේන්තුවල මානව සම්පත් සංවර්ධනය කිරීම.</p> <hr/> <p>ජාත්‍යන්තර සංවිධාන මගින් සපයනු ලබන ණය හා ආධාර මත ක්‍රියාත්මක වන ව්‍යාපෘති පිලිබඳව සම්බන්ධීකරණ කටයුතු සිදුකිරීම</p>

1.1.4 ආයතනය පිළිබඳ කෙටි හැඳින්වීම

13 වන ආණ්ඩුක්‍රම ව්‍යවස්ථාවෙන් පැවරී ඇති බලතල ප්‍රකාරව ස්ථාපිතව ඇති මධ්‍යම පළාත් සෞඛ්‍ය, දේශීය වෛද්‍ය සමාජ සුභසාධන පරිවාස හා ළමාරක්ෂක සේවා අමාත්‍යාංශය 'A ශ්‍රේණියේ දෙපාර්තමේන්තු 03 ක් සහිත 10,000 ක් ඉක්මවන අනුමත කාර්ය මණ්ඩලයක් සහිත අමාත්‍යාංශයකි. පළාත් සභා ස්ථාපිත වීමෙන් අනතුරුව සෞඛ්‍ය විෂයට අමතරව එක් එක් පරිපාලන කාල වකවානුවල විවිධ විෂයයන් යටතේ මධ්‍යම පළාත් ජනතාවට සේවාවන් සපයා ඇති අතර වර්තමානයේ පළාත් ජනතාවට අවශ්‍ය සේවාවන් ලබා දීම සඳහා අමාත්‍යාංශ විෂය පථය යටතේ පහත සඳහන් දෙපාර්තමේන්තු ස්ථාපිත කර ඇත.

❖ අමාත්‍යාංශය යටතේ ඇති දෙපාර්තමේන්තු

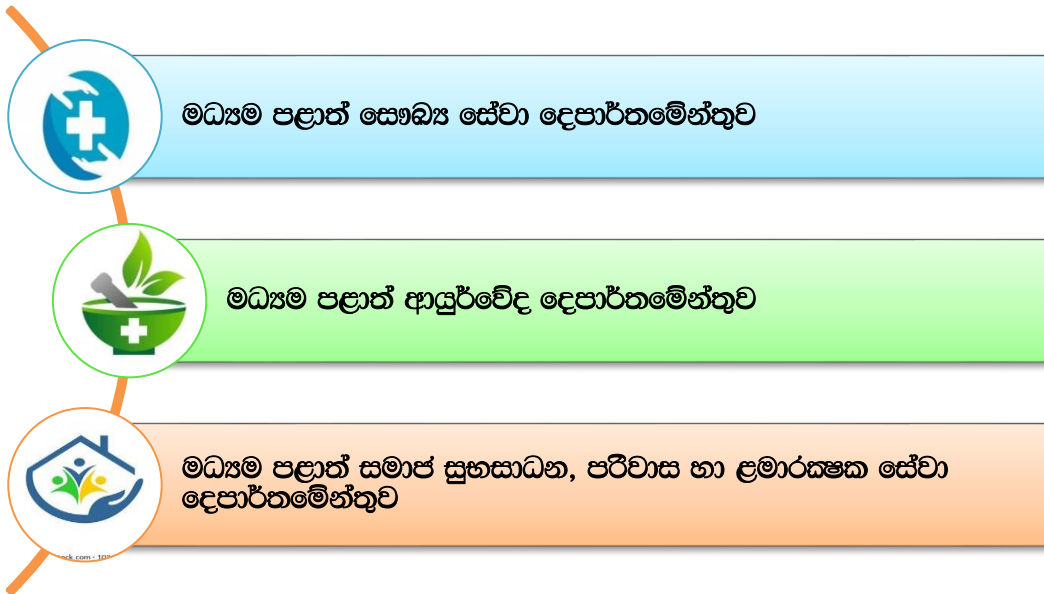

1.1.5 සංවිධාන සටහන

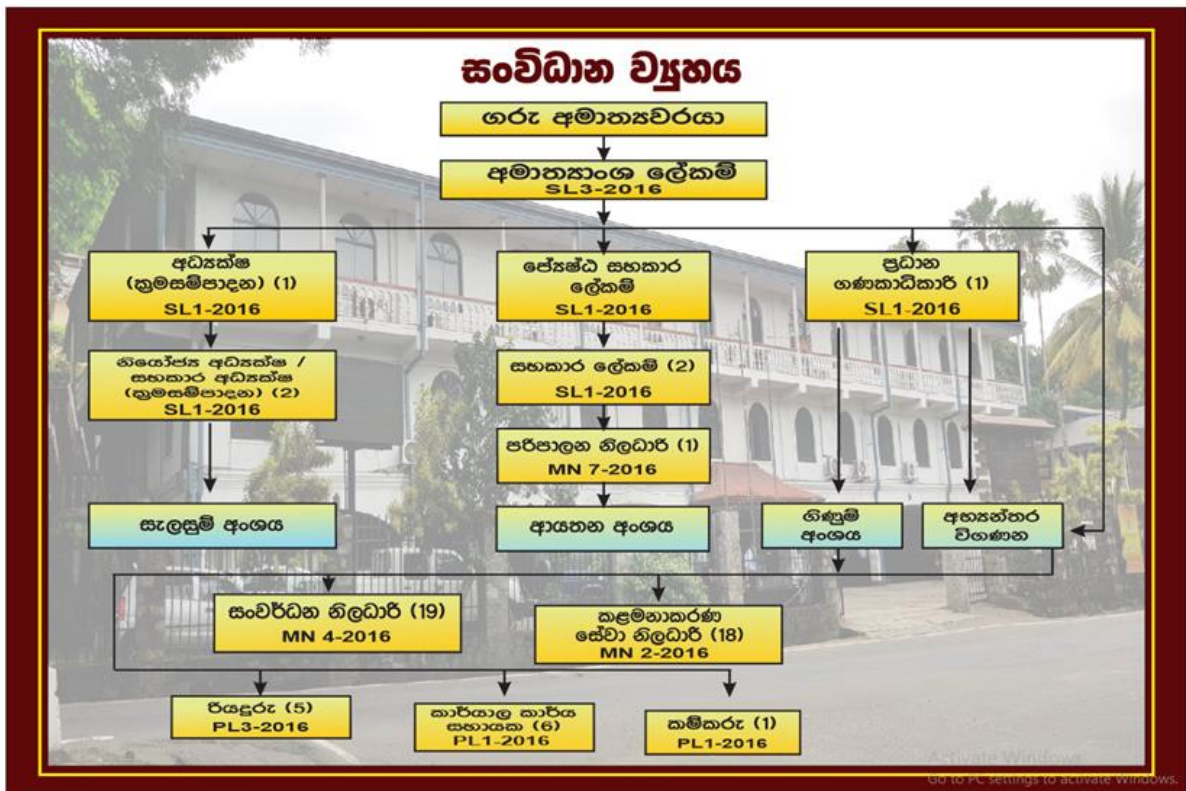

❖ ආයතන වර්ගීකරණය

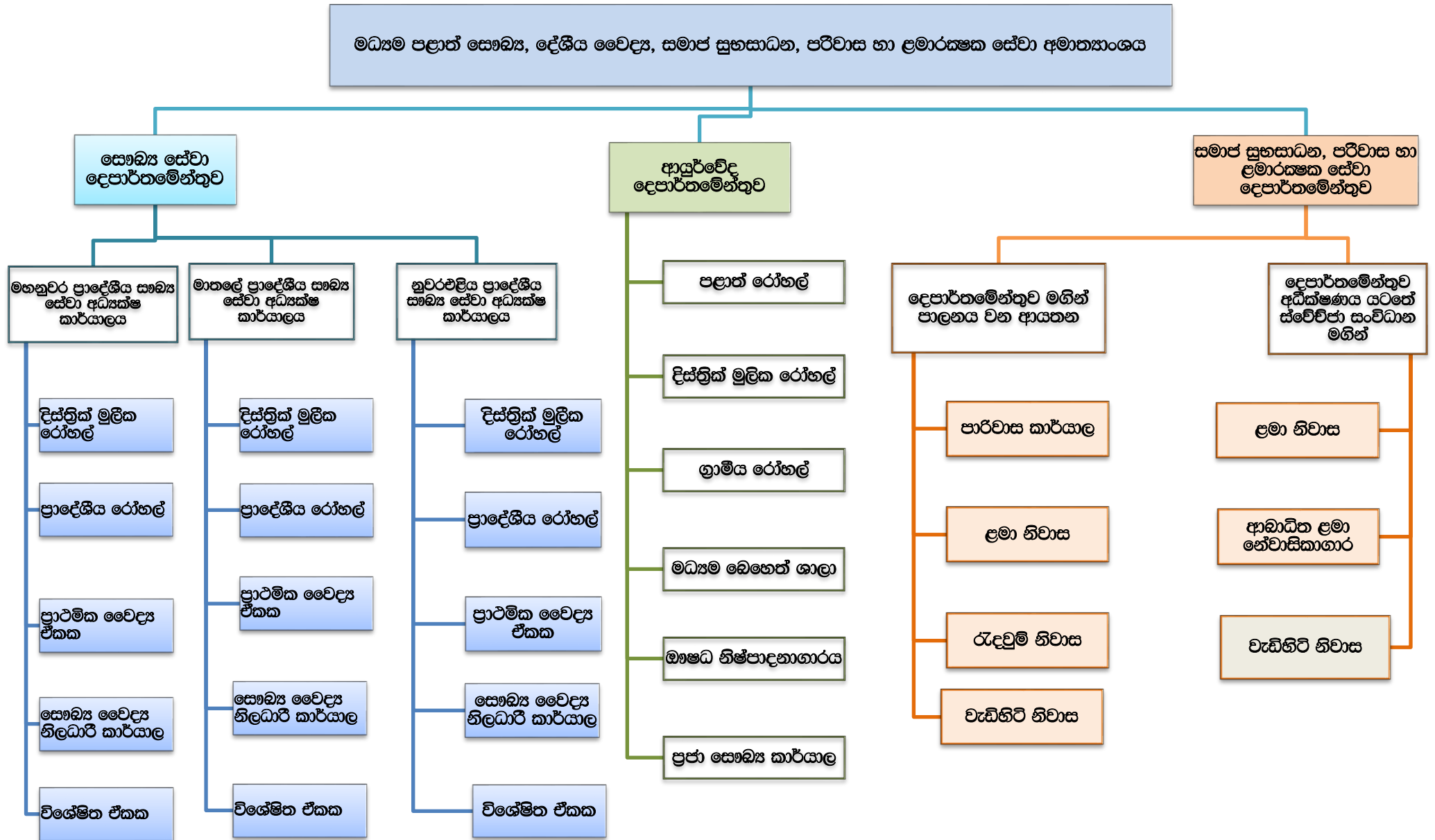

මධ්‍යම පළාත් සෞඛ්‍ය, දේශීය වෛද්‍ය, සමාජ සුභසාධන, පරිවාස හා ළමාරක්ෂක සේවා අමාත්‍යාංශය

1 සෞඛ්‍ය සේවා			
ආයතන වර්ගීකරණය	මහනුවර	මාතලේ	නුවරඑළිය
දිස්ත්‍රික් මූලික රෝහල්	01	01	02
ප්‍රාදේශීය රෝහල්	47	19	24
ප්‍රාරම්භික වෛද්‍ය ඒකක	28	14	22
විශේෂිත ඒකක	13	05	03
සෞඛ්‍ය වෛද්‍ය නිලධාරී කොමසාරිස් (මහනගර සීමා ඇතුළුව)	23	13	13
මහජන සෞඛ්‍ය වෛද්‍ය පරීක්ෂක කොමසාරිස්	72	36	39
පවුල් සෞඛ්‍ය සේවා නිලධාරී කොමසාරිස්	505	171	319

2 සමාජ සුභසාධන හා පරිවාස			
දෙපාර්තමේන්තුව මගින් සලකන වන ආයතන			
ආයතන වර්ගීකරණය	මහනුවර	මාතලේ	නුවරඑළිය
පරිවාස කාර්යාල	05	03	03
ළමා නිවාස	01	00	00
යදවුම් නිවාස	02	00	00
වැඩිහිටි නිවාස	00	01	00

3 ආයුර්වේද			
ආයතන වර්ගීකරණය	මහනුවර	මාතලේ	නුවරඑළිය
සළාත් රෝහල්	01	00	00
දිස්ත්‍රික් මූලික රෝහල්	01	01	01
ග්‍රාමීය රෝහල්	03	01	01
මධ්‍යම වෛද්‍ය කොලීජීය	12	05	04
ඖෂධ නිෂ්පාදනාගාරය	01	00	00
පුජා සෞඛ්‍ය කාර්යාල	20	11	05

දෙපාර්තමේන්තුවේ අධීක්ෂණය යටතේ ස්වේච්ඡා සංවිධාන වීදින් පවත්වා ගෙන යනු ලබන ආයතන			
ආයතන වර්ගීකරණය	මහනුවර	මාතලේ	නුවරඑළිය
ළමා නිවාස	17	08	09
වැඩිහිටි නිවාස	12	03	02
ආබාධිත ළමා නත්වාසිකාගාර	03	01	00

1.1.6 කාර්ය මණ්ඩල තොරතුරු

❖ අමාත්‍යාංශ කාර්ය මණ්ඩලය (2022.12.31 දිනට)

තනතුර	අනුමත සංඛ්‍යාව	දැනට සිටින සංඛ්‍යාව	පුරප්පාඩු	අතිරේක
ලේකම්	01	01	00	00
ජ්‍යෙෂ්ඨ සහකාර ලේකම්	01	01	00	00
ප්‍රධාන ගණකාධිකාරී	01	01	00	00
අධ්‍යක්ෂ (ක්‍රමසම්පාදන)	01	01	00	00
සහකාර ලේකම්	02	01	01	00
නියෝජ්‍ය අධ්‍යක්ෂ (ක්‍රමසම්පාදන)	02	02	00	00
පරිපාලන නිලධාරී	01	01	00	00
සංවර්ධන නිලධාරී	19	22	00	03
කළමනාකරණ සහකාර	18	17	01	00
ටීයදුරු	05	05	00	00
කාර්යාල කාර්ය සහායක	04	00	04	00
කාර්යාල කාර්ය සහායක 25/2014	01	01	00	00
කමිකරු	01	00	01	00
එකතුව	57	53	07	03

❖ දෙපාර්තමේන්තු කාර්ය මණ්ඩලය (2022.12.31 දිනට)

අනු අංකය	ආයතනය / ඒකකය	අනුමත සංඛ්‍යාව	දැනට සිටින සංඛ්‍යාව	අතිරේක	පුරප්පාඩු සංඛ්‍යාව
01	සෞඛ්‍ය සේවා දෙපාර්තමේන්තුව	8582	6201	133	1957
02	ආයුර්වේද දෙපාර්තමේන්තුව	661	441	00	220
03	පරිවාස හා ළමාරක්ෂක සේවා දෙපාර්තමේන්තු	271	205	00	66
	එකතුව	9514	6847	133	2243

1.2 2022 වර්ෂයේ සැලසුම් කරන ලද කාර්යයන් හා ප්‍රගතිය

1.2.1 සංවර්ධන වැඩසටහන් සඳහා ප්‍රතිපාදන වෙන් වීම හා ප්‍රගතිය

❖ 2022 සංවර්ධන වැඩසටහන් සඳහා ප්‍රතිපාදන වෙන් වීම - (රුපියල් මිලියන)

දෙපාර්තමේන්තුව	පළාත් නිශ්චිත සංවර්ධන ප්‍රදාන	උපමාන පාදක සංවර්ධන ප්‍රදාන	ලෝක බැංකු ආධාර (PSSP)	වෙනත්	පවරා නොගත් ප්‍රතිපාදන	එකතුව
සෞඛ්‍ය සේවා	123.42	-	560.00	53.00	51.05	787.47
ආයුර්වේද	32.91	-	-	8.00	12.11	53.02
සමාජ සුභසාධන, පරිවාස හා ළමාරක්ෂක සේවා						
සමාජ සේවා අංශය	4.86	-	-	12.59	14.58	48.76
පරිවාස අංශය	16.73		-			
උප එකතුව	177.92	-	560.00	73.59	77.74	889.25
සෞඛ්‍ය අමාත්‍යාංශය	-	2.00	-	-		2.00
මූල ධන වත්කම් අත්පත් කරගැනීම		-	-	-		-
ස්ථාවර වත්කම් මිලදී ගැනීම		-	-	-		-
හදිසි සංවර්ධන			-	-		
මුළු එකතුව	177.92	2.00	560.00	73.59	77.74	891.25



❖ 2022 වර්ෂය ප්‍රගති සාරාංශය - (රුපියල් මිලියන)

වෙන්වූ ප්‍රතිපාදන	මූල්‍ය ප්‍රගතිය (රු මිලියන)			
	රු.මි	මුදලින් ගෙවීම	අතරැඳි බිල්පත්	එකතුව
891.25	721.82	62.66	784.48	88%

❖ ක්‍රියාත්මක ව්‍යාපෘතිවල ප්‍රගතිය :2022.12 31 දිනට

ප්‍රතිපාදන මූලාශ්‍රය	වෙන් කළ මුදල	මූල්‍ය ප්‍රගතිය				භෞතික ප්‍රගතිය					
		වියදම	අතරැඳි බිල්පත්	මුළු වියදම	%	මුළු ව්‍යාපෘති සංඛ්‍යාව	නිමකළ ව්‍යාපෘති සංඛ්‍යාව	0-25	26-50	51-75	76-99
සෞඛ්‍ය සේවා	199.95	68.513	80.122	148.635	74	59	41	7	1	3	7
ආයුර්වේද	68.50	1.011	45.476	46.487	68	20	19	-	-	1	-
සමාජ සුභසාධන, පරිවාස හා ළමාරක්ෂක සේවා	24.00	3.556	13.115	16.671	69	10	9	-	-	-	1
සෞඛ්‍ය අමාත්‍යාංශය	0.30	0.099	-	0.099	33	3	2	1	-	-	-
මුළු එකතුව	292.75	73.179	138.713	211.892	72	92	71	8	1	4	8

❖ ප්‍රාග්ධන වත්කම් නඩත්තු වැඩසටහන - ක්‍රියාත්මක ව්‍යාපෘතිවල ප්‍රගතිය :2022 .12 .31 දිනට

ප්‍රතිපාදන මූලාශ්‍රය	වෙන් කළ මුදල	මූල්‍ය ප්‍රගතිය				භෞතික ප්‍රගතිය						
		වියදම	අතරැඳි බිල්පත්	මුළු වියදම	%	මුළු ව්‍යාපෘති සංඛ්‍යාව	නිමකළ ව්‍යාපෘති සංඛ්‍යාව	ක්‍රියාත්මක ව්‍යාපෘති සංඛ්‍යාව	0-25	26-50	51-75	76-99
සෞඛ්‍ය සේවා	787.47	669.9	40.40	710.30	85	175	152	23	1	9	7	6
ආයුර්වේද	53.02	27.35	13.57	40.92	68	24	24	-	-	-	-	-
සමාජ සුභසාධන, පරිවාස හා ළමාරක්ෂක සේවා	48.76	24.57	8.57	33.14	50	39	36	3	1	-	-	2
සෞඛ්‍ය අමාත්‍යාංශය	2.00	-	0.12	0.12	-	-	-	-	-	-	-	-
මුළු එකතුව	891.25	721.04	62.66	784.48	88	238	212	26	2	9	7	8

❖ අමාත්‍යාංශය මගින් ක්‍රියාත්මක කරන ලද ව්‍යාපෘති

සෞඛ්‍ය සේවා දෙපාර්තමේන්තුව, මධ්‍යම පළාත						
ව්‍යාපෘතිය	ප්‍රතිපාදන මූලාශ්‍රය	කොන්ත්‍රාත් මුදල රු.මි.	2022 වර්ෂයට වෙන්කළ ප්‍රතිපාදන රු.	මූල්‍ය ප්‍රගතිය		භෞතික ප්‍රගතිය %
				රු .	%	
මහනුවර දිස්ත්‍රික්කය						
1 දෙල්තොට ප්‍රාදේශීය රෝහලේ බාහිර රෝගී අංශය ඉදිකිරීම (අදියර 02)	PSSP	18.30	13.80	13.80	100	100
2 පම්බුගහපිටිය ප්‍රාදේශීය රෝහලේ ගිලන් රථ ගරාජය හා විවේක කාමරය ඉදිකිරීම හා සුවදිවි සායනය අළුත් වැඩියා කිරීම	PSSP	7.88	1.84	1.84	100	100
3 කඩුගන්නාව ප්‍රාදේශීය රෝහලේ මාතෘ වාරිඳුව හා සුවදිවි සායනය අළුත් වැඩියාව	PSSP	8.26	3.55	3.55	100	100
4 නාවලපිටිය දිස්ත්‍රික් මහ රෝහලේ කොරිඩෝව අළුත්වැඩියා කිරීම සහ වහල ඉදිකිරීම	PSDG	10.98	8.02	3.87	48	100
5 තෙල්දෙණිය දිස්ත්‍රික් මහ රෝහලේ යෝජිත කාර් රථ ගාල , අපනශාලාව සහ රැදවුම් ස්ථානය ඉදිකිරීම	PSDG	23.40	4.33	-	-	40
උප එකතුව	-	68.82	31.53	23.05	73	
මාතලේ දිස්ත්‍රික්කය						
6 මාතලේ දිස්ත්‍රික් මහ රෝහලේ වාරිඳු වහල සහ කොරිඩෝ වැඩිදියුණු කිරීම	PSDG	10.99	11.46	4.40	38	100
උප එකතුව		10.99	11.46	4.40	38	100
නුවඑළිය දිස්ත්‍රික්කය						
9 රිකිල්ලගස්කඩ දිස්ත්‍රික් මූලික රෝහලේ දෙවන මහල පුළුල් කිරීම	PSSP	10.07	9.45	9.45	100	100
උප එකතුව		10.07	9.45	9.45	100	100
ආයුර්වේද දෙපාර්තමේන්තුව						
10 තැන්න ආයුර්වේද රෝහලේ නව බාහිර රෝගී අංශය ඉදිකිරීම හා පවතින බැහිර රෝගී අංශය වාරිඳුවකට පරිවර්තනය කිරීම	PSDG	25.17	3.64	-	-	100
11 උඩස්පත්තුව ආයුර්වේද මධ්‍යම බෙහෙත් ශාලාවේ පවතින ගොඩනැගිල්ල නවීකරණය කිරීම	රේඛීය අමාත්‍යාංශ ප්‍රතිපාදන	14.39	6.31	6.31	100	100
උප එකතුව		39.56	9.95	6.31	63	100
පරිවාස දෙපාර්තමේන්තුව						
12. දඹුල්ල පරිවාස කාර්යාලයේ ඉහළ මහල ඉදිකිරීම	PSDG	9.82	1.77	-	-	-
13 නා උල පරිවාස කාර්යාලය සඳහා ගොඩනැගිල්ලක් ඉදිකිරීම	PSDG	19.63	3.24	-	-	-
උප එකතුව		29.45	5.01	-	-	
මුළු එකතුව		158.89	67.40	43.22	64	



ටිකිල්ලගස්කඩ රෝහලේ කාර්යාල සංකීර්ණය



දෙල්තොට රෝහලේ බාහිර රෝගී අංශය



අලුත්වැඩියා කරන ලද උපිස්පත්තුව ආයුර්වේද මධ්‍යම බෙහෙත් ශාලාව

ආයතන අංශය

A කාර්යය මණ්ඩල පරිපාලන කටයුතු 2022.12.31

සෞඛ්‍ය අමාත්‍යාංශය, සෞඛ්‍ය සේවා දෙපාර්තමේන්තුව, ආයුර්වේද දෙපාර්තමේන්තුව හා පරිවාස දෙපාර්තමේන්තුවේ පහත පරිදි ආයතන කටයුතු සිදුකර ඇත.

i. නව පත්කිරීම්	-	104
ii. විධිමත් පත්වීම් ලිපි නිකුත් කිරීම	-	124
iii. ස්ථිර කිරීම්	-	343
iv. ස්ථිර කිරීම් නිර්දේශ කිරීම්	-	57
v. ශ්‍රේණි උසස්වීම් ලබාදීම	-	545
vi. ශ්‍රේණි උසස්වීම් නිර්දේශ කිරීම්	-	45
vii. අන්තර්ග්‍රහණය කිරීම	-	77
viii. නැවත සේවයේ පිහිටුවීම	-	04
ix. සේවය අවසන් කිරීම	-	05
x. විශ්‍රාම ගැන්වීම	-	171
xi. විශ්‍රාම ගැන්වීම නිර්දේශ කිරීම්	-	27
xii. කොන්ත්‍රාත් පදනම මත සේවයේ යෙදවීම	-	75
xiii. හෙද සේවයේ විශේෂ ශ්‍රේණිය	-	10
xiv. පරිපාලන මහජන සෞඛ්‍ය පරීක්ෂක	-	22
xv. මහජන සෞඛ්‍ය පරීක්ෂක විශේෂ ශ්‍රේණිය	-	02

1. පහත දැක්වා ඇති නව තනතුරු අනුමත කිරීම් නිර්දේශ කර ඇත.
 - a. මධ්‍යම පළාත් සමාජ සුභසාධන, පරිවාස හා ළමාරක්ෂක සේවා කටයුතු පිළිබඳ දෙපාර්තමේන්තුවේ බෝවන්න බංගලාව වැඩිහිටි නිවාසයේ රියදුරු තනතුර
 - b. මධ්‍යම පළාත් සමාජ සුභසාධන, පරිවාස හා ළමාරක්ෂක සේවා කටයුතු පිළිබඳ දෙපාර්තමේන්තුවේ සංවර්ධන නිලධාරි(මනෝ උපදේශක) තනතුරු 03
2. පහත දැක්වා ඇති බඳවා ගැනීමේ හා උසස් කිරීමේ පරිපාටි සංශෝධන නිර්දේශ කර අනුමැතිය සඳහා ඉදිරිපත් කර ඇත.
 - a. මධ්‍යම පළාත් සෞඛ්‍ය සේවා දෙපාර්තමේන්තුවේ නව හෙද සේවා ව්‍යවස්ථා සංශෝධන - 03
 - b. මධ්‍යම පළාත් සෞඛ්‍ය සේවා දෙපාර්තමේන්තුවේ සෞඛ්‍ය අධ්‍යාපන නිලධාරි හා මනෝ විද්‍යාඥ තනතුරු සඳහා වන බඳවා ගැනීමේ හා උසස් කිරීමේ පරිපාටි සංශෝධන - 01
 - c. මධ්‍යම පළාත් සමාජ සුභසාධන, පරිවාස හා ළමාරක්ෂක සේවා කටයුතු පිළිබඳ දෙපාර්තමේන්තුවේ ස්ථානභාර නිලධාරි තනතුර සඳහා වන බඳවා ගැනීමේ හා උසස් කිරීමේ පරිපාටි සංශෝධන - 01
 - d. මධ්‍යම පළාත් සමාජ සුභසාධන, පරිවාස හා ළමාරක්ෂක සේවා කටයුතු පිළිබඳ දෙපාර්තමේන්තුවේ ජ්‍යෙෂ්ඨ සමාජ සේවා නිලධාරි තනතුර සඳහා වන බඳවා ගැනීමේ හා උසස් කිරීමේ පරිපාටි සංශෝධන - 03
3. මෙම අමාත්‍යාංශය යටතේ පවතින දෙපාර්තමේන්තුවල ප්‍රධානීන් 03 දෙනෙකුගේ කාර්යය සාධනය ඇගයීම ඇගයුම් කර ඇති අතර, අනෙකුත් මාණ්ඩලික නිලධාරීන් 06 දෙනෙකුගේ කාර්යය සාධනය ඇගයීම

ප්‍රමාණාත්මක කර ඇත. ආයුර්වේද වෛද්‍ය නිලධාරීන් 102 දෙනෙකුගේ කාර්යය සාධනය ඇගයීම ප්‍රමාණාත්මක කර ඇත.

4. වෘත්තීය සමිති නියෝජිතයින් සමග සාකච්ඡා 02 ක් පවත්වා ඇත.
5. තොරතුරු පහත යටතේ එක් කරුණක් සඳහා තොරතුරු ලබා දී ඇත.
6. 2022.12.31 වන විට වාහන ආදායම් බලපත්‍ර 49 ක් නිකුත් කිරීම සඳහා අයදුම්පත් නිර්දේශ කර අනුමැතිය සඳහා ඉදිරිපත් කර ඇත.
7. විදේශ නිවාඩු අයදුම්පත් 8 ක් නිර්දේශ කර ඇත. විදේශ නිවාඩු අයදුම්පත් 58 ක් අනුමත කර ඇත. ආයුර්වේද වෛද්‍ය නිලධාරී අධ්‍යයන නිවාඩු / ආයුර්වේද පශ්චාත් උපාධි / ඩිප්ලෝමා නිවාඩු 20 ක් නිර්දේශ කර ඇත.
8. මෙම අමාත්‍යාංශයේ කාර්යය මණ්ඩලයේ නිලධාරීන් 17 දෙනෙකු ස්ථානමාරු ලබා ගොස් ඇති අතර, 22 දෙනෙකු ස්ථානමාරු ලබා පැමිණ ඇත.
9. මෙම අමාත්‍යාංශයේ කාර්යය මණ්ඩලයේ නිලධාරීන් 38 දෙනෙකු සඳහා වැටුප් වර්ධක ලබා දී ඇත.
10. දේපළ ණය අයදුම්පත් 8 ක් නිර්දේශ කර ඇත. ආපදා ණය දෙපොතක සඳහා ලබා දී ඇත.
11. අමාත්‍යාංශ ගොඩනැගිල්ලේ ආරක්ෂාව සඳහා ආරක්ෂක නිලධාරීන් යෙදවීම සඳහා සහ අමාත්‍යාංශ ගොඩනැගිල්ලේ පිරිසිදු කිරීම් කටයුතු සඳහා වාර්ෂිකව ගිවිසුම් ගත වී ඇත.
12. වාර්ෂික ජල, විදුලි සහ දුරකථන බිල්පත් පියවා ඇත.
13. දුම්රිය බලපත්‍ර 65 ක් නිකුත් කර ඒ සඳහා රු. 55710.00 ක් පියවා ඇත.
14. ඉඩම් සම්බන්ධ කටයුතු - දෙපාර්තමේන්තු 3 යටතේ ආයතනවල පිහිටා ඇති ඉඩම් සම්බන්ධව දැන්ව පද්ධතිය සකස් කර ඇත.

ආයතනය	ඉඩම් පවරා ගැනීම සඳහා නිර්දේශ යොමු කිරීම	ඉඩම් අත්පත් කරගැනීම සම්බන්ධව යොමු වූ ගැටළු
මහනුවර ප්‍රාදේශීය සෞඛ්‍ය සේවා අධ්‍යක්ෂ කාර්යාලය	10	03
මාතලේ ප්‍රාදේශීය සෞඛ්‍ය සේවා අධ්‍යක්ෂ කාර්යාලය	04	03
නුවරඑළිය ප්‍රාදේශීය සෞඛ්‍ය සේවා අධ්‍යක්ෂ කාර්යාලය	20	03
ආයුර්වේද දෙපාර්තමේන්තුව	03	
පරිවාස දෙපාර්තමේන්තුව	01	

ඉඩම් කොමිෂන් සභාව වෙතින් ඉඩම් අත්පත් කරගැනීම සම්බන්ධයෙන් දීර්ඝකාලීනව ගැටළු පවතින බැවින් ඒ සඳහා විසඳුමක් ලෙස වන්දි ගෙවීමකින් තොරව ඉඩම් අත්පත් කරගැනීම සඳහා ඉඩම් ප්‍රතිසංස්කරණ කොමිෂන් සභාව(LRC) වෙත හා දිස්ත්‍රික් සම්බන්ධීකරණ කමිටු වෙත සියළු තොරතුරු ඉදිරිපත්කර අවශ්‍යතාවය දැන්වා ඇත.

15. සාමාන්‍ය ලිපි 5065 ක් යවා ඇති අතර ලියාපදිංචි ලිපි 373 ක් යවා ඇත.

ගිණුම් අංශය

අංක	සැලසුම් කරන ලද කාර්යය	ඉටු කළ කාර්යය
01	වාර්ෂික ඇස්තමේන්තු සකස් කිරීම	සකස් කර නියමිත දිනට ඉදිරිපත් කර ඇත
02	වාර්ෂික විසර්ජන ගිණුම් සකස් කිරීම	සකස් කර නියමිත දිනට ඉදිරිපත් කර ඇත
03	වාර්ෂික අත්තිකාරම් B ගිණුම සකස් කිරීම	සකස් කර නියමිත දිනට ඉදිරිපත් කර ඇත
04	වාර්ෂික අය වැය ඇස්තමේන්තු මගින් අමාත්‍යාංශයට වෙන් කරනු ලබන ප්‍රතිපාදන විධිමත් පරිදි දෙපාර්තමේන්තු අතර බෙදා හැරීම	පළාත් භාණ්ඩාගාරයෙන් 2022 වර්ෂයට වෙන් කර ලබා දුන් ප්‍රාග්ධන ප්‍රතිපාදන වාර්ෂික ක්‍රියාකාරී සැලැස්මට අනුව දෙපාර්තමේන්තු 03 සඳහා වෙන් කර ලබාදීම සිදුකර ඇත
05	ප්‍රාග්ධන/ පුනරාවර්ධන වියදම් පිළිබඳ අග්‍රිම ඉල්ලීම	පළාත් නිශ්චිත සංවර්ධන ප්‍රදාන, උපමාන පාදක ප්‍රදාන හා අනෙකුත් මූලධන වියදම් සඳහා ඊළඟ මාසයට වියදම් දැරීමට අවශ්‍ය අග්‍රිම පළාත් භාණ්ඩාගාරයෙන් ඉල්ලුම් කර ඇත
06	ප්‍රාග්ධන/ පුනරාවර්ධන වියදම් පිළිබඳ කටයුතු කිරීම හා නියාමනය තුළින් විධිමත් මූල්‍ය කළමනාකරණයක් පවත්වා ගැනීම	මාසික ගිණුම් සාරාංශ මගින් වාර්තා කරනු ලබන වියදම් භාණ්ඩාගාර වාර්තා සමග සැසඳීම තුළින් මූල්‍ය පාලන කටයුතු නියාමනය කර ඇත
07	කාර්ය මණ්ඩල වැටුප් සැකසීම	නියමිත දිනට ගෙවීමට කටයුතු කර ඇත
08	මාසිකව ගිණුම් සාරාංශ මගින් ගිණුම් වාර්තා කිරීම හා බැංකු සැසඳුම් පිළියෙළ කිරීම	මාසික ගිණුම් වාර්තා සහ බැංකු සැසඳුම් වාර්තා නියමිත දිනට ඉදිරිපත් කර ඇත
09	රජයේ නිලධාරීන්ගේ ණය අත්තිකාරම් ගිණුම් පිළිබඳ කටයුතු කිරීම	වාර්ෂිකව ගෙවනු ලබන විශේෂ අත්තිකාරම් සහ උත්සව අත්තිකාරම් ද අනෙකුත් ණය සඳහා ඉල්ලුම්කරන ලද නිලධාරීන් සඳහා මාසිකව අග්‍රිම වෙන්කර ගැනීමෙන් පසු ණය අත්තිකාරම් ගෙවීම, අයවීම් නිසි ලෙස අය කර අත්තිකාරම් B ගිණුම පිළියෙල කර භාණ්ඩාගාරයට වාර්තා කිරීම
10	2022 වර්ෂයේ ප්‍රසම්පාදන සැලැස්මට අනුව භාණ්ඩ හා සේවා ප්‍රසම්පාදන කටයුතු කිරීම	වාර්ෂික ඇස්තමේන්තුවෙන් වෙන් කරන ලද ප්‍රතිපාදන ගලපා ගැනීමෙන් පසු ප්‍රසම්පාදන සැලැස්මට අනුව ප්‍රසම්පාදන කටයුතු සිදු කර අවසන් කර ඇත
11	අමාත්‍යාංශයට අයත් දෙපාර්තමේන්තු වල රුපියල් මිලියන 10 ට වැඩි ඉදිකිරීම් සම්බන්ධයෙන් ප්‍රසම්පාදන කටයුතු කිරීම	2022 වර්ෂයේ සංවර්ධන සැලැස්මට අනුව අනුමත ව්‍යාපෘති සඳහා ප්‍රසම්පාදන කටයුතු අවසන් කර ඇත
12	වාර්ෂික භාණ්ඩ සමීක්ෂණ කටයුතු කිරීම	කටයුතු අවසන් කර ඇත
13	අමාත්‍යාංශය යටතේ පවතින දෙපාර්තමේන්තුවලට අදාල ඉකුත් ගෙවීම් සම්බන්ධව කටයුතු කිරීම	මු. රි. 64,3,2 අනුකූලව ඉකුත් ගෙවීම් සඳහා කරන ලද ඉල්ලීම් සඳහා අනුමැතිය ලබාදී ඇත

❖ සැලසුම් කරන ලද කාර්යයන්හි ප්‍රගතිය

අනු අංක	ක්‍රියාකාරකම	කාර්යසාධන දර්ශකය	යැවිය යුතු වාර්තා	යවන ලද වාර්තා	ප්‍රගතිය
			ගණන	ගණන	
01	2022 වාර්ෂික ඇස්තමේන්තුව සකස් කිරීම	2022.03.31 දිනට පෙර පළාත් භාණ්ඩාගාරය වෙත ඉදිරිපත් කිරීම	01	01	නියමිත දිනට පෙර ඉදිරිපත් කර ඇත 100
02	මූලධන වියදම් සඳහා අග්‍රිම ඉල්ලීම	පළාත් නිශ්චිත සංවර්ධන ප්‍රදාන, උපමාන පාදක ප්‍රදාන හා අනෙකුත් මූලධන වියදම් සඳහා ඊළඟ මාසයට වියදම් දැරීමට අවශ්‍ය අග්‍රිම පළාත් භාණ්ඩාගාරයෙන් ඉල්ලුම් කළ යුතුය	12	12	නියමිත කාලසීමාව තුළ ඉල්ලුම් කර ඇත 100
03	මාසික ගිණුම් සාරාංශ පළාත් භාණ්ඩාගාරය වෙත ඉදිරිපත් කිරීම	ඊළඟ මාසයේ 05 දිනට පෙර ඉදිරිපත් කිරීම	12	12	නියමිත දිනට පෙර ඉදිරිපත් කර ඇත 100
04	2021 වාර්ෂික මූල්‍ය ප්‍රකාශනය සැකසීම	2022 පෙබරවාරි 2022 පෙබරවාරි 28 දිනට පෙර විගණකාධිපති වෙත ඉදිරිපත් කිරීම	01	01	නියමිත දිනට පෙර ඉදිරිපත් කර ඇත 100
05	මාසික බැංකු සැසඳුම් ප්‍රකාශන සකස් කිරීම	ඊළඟ මාසයේ 10 දිනට පෙර ඉදිරිපත් කිරීම	12	12	නියමිත දිනට පෙර ඉදිරිපත් කර ඇත 100
06	ප්‍රසම්පාදන සැලැස්ම සකස් කිරීම	2022.03.31 දිනට පෙර පළාත් භාණ්ඩාගාරය වෙත ඉදිරිපත් කිරීම	01	01	නියමිත දිනට පෙර ඉදිරිපත් කර ඇත 100
07	2021 රාජ්‍ය නිලධාරීන්ගේ අත්තිකාරම් ගිණුම සැකසීම	2022.02.28 දිනට පෙර විගණකාධිපති වෙත ඉදිරිපත් කිරීම	01	01	නියමිත දිනට පෙර ඉදිරිපත් කර ඇත 100
08	වාර්ෂික භාණ්ඩ සමීක්ෂණය	2021.12.31 දිනට භාණ්ඩ සමීක්ෂණය 2022.12.31 දිනට පෙර අවසන් කිරීම	01	01	අවසන් කර ඇත 100

❖ 2022 වර්ෂයේ ප්‍රාග්ධන වියදම්වල ප්‍රගතිය

ප්‍රාග්ධන වියදම් (රු)

වෙන් කළ මුදල (රු)	සත්‍ය වියදම	වෙන් කළ මුදලට අනුව වියදමෙහි ප්‍රතිශතය
1,090,654,345.00	764,841,066.22	70.12

❖ 2022 වර්ෂයේ පුනරාවර්තන වියදම්වල ප්‍රගතිය

වෙන් කළ මුදල (රු)	සත්‍ය වියදම	වෙන් කළ මුදලට අනුව වියදමෙහි ප්‍රතිශතය
56,592,156.01	51,389,693.65	90.80

❖ ප්‍රසම්පාදන කටයුතු

1 අමාත්‍යාංශ කාර්යාලය සඳහා ලිපිද්‍රව්‍ය මිල දී ගැනීම, වාහන සඳහා ටයර් මිලදී ගැනීම, මුද්‍රණයන්හි සඳහා ටෝනර් මිලදී ගැනීම.

සංවර්ධන අංශය

සැලසුම් කරන ලද කාර්යයන්	කාර්ය සාධන දර්ශකය	ප්‍රගතිය
<ul style="list-style-type: none"> පළාත් සභා හා රේඛීය අමාත්‍යාංශ ප්‍රතිපාදන ඇතුළුව විවිධ මූලාශ්‍ර මගින් අමාත්‍යාංශය වෙත ලැබෙන ප්‍රතිපාදන මුදල් කොමිෂමේ මාර්ගෝපදේශයන්ට අනුව අමාත්‍යාංශයට අයත් දෙපාර්තමේන්තු 03 හි සංවර්ධන සැලසුම් සකස් කිරීම සහ අනුමැතිය ලබා ගැනීම 	<ul style="list-style-type: none"> අනුමත කරන ලද වාර්ෂික සංවර්ධන සැලැස්ම නියමිත දිනට අනුමත කරගැනීම 	<ul style="list-style-type: none"> 2022 වර්ෂය සඳහා අනුමත ක්‍රියාත්මක සැලැස්ම දෙපාර්තමේන්තු වෙත දැනුම් දී ඇත
<ul style="list-style-type: none"> සංවර්ධන වැඩසටහන සම්බන්ධ අධීක්ෂණය හා ප්‍රගති පාලන කටයුතු. 	<ul style="list-style-type: none"> ක්‍රියාත්මක කළ ව්‍යාපෘති ගණන 	<ul style="list-style-type: none"> ව්‍යාපෘති 238 ක් ක්‍රියාත්මක කර ඇත
<ul style="list-style-type: none"> එක් එක් දෙපාර්තමේන්තුවල ක්‍රියාත්මක සංවර්ධන වැඩසටහන අධීක්ෂණය, මෙහෙයවීම හා පසු විපරම් 	<ul style="list-style-type: none"> පවත්වන ලද රැස්වීම් ගණන නිරීක්ෂණ වාර්තා ගණන ඉදිරිපත්කරන ලද ප්‍රගති වාර්තා ගණන 	<ul style="list-style-type: none"> ප්‍රගති වාර්තා මාසික කාර්තු අර්ධ වාර්ෂික වාර්ෂික වශයෙන් ප්‍රගති වාර්තා ඉදිරිපත් කර ඇත
<ul style="list-style-type: none"> මාසික, කාර්තු හා වාර්ෂික ප්‍රගති වාර්තා සකස් කිරීම හා අදාළ අංශවලට ඉදිරිපත් කිරීම. 	<ul style="list-style-type: none"> ප්‍රගති වාර්තා ගණන 	<ul style="list-style-type: none"> ප්‍රගති වාර්තා මාසික කාර්තු අර්ධ වාර්ෂික වාර්ෂික වශයෙන් ප්‍රගති වාර්තා ඉදිරිපත් කර ඇත

<ul style="list-style-type: none"> ඉදිරි වර්ෂය සඳහා ප්‍රාග්ධන ඇස්තමේන්තු සකස් කිරීම. 	<ul style="list-style-type: none"> යෝජනා ලබාගත් ව්‍යාපෘති ගණන 	<ul style="list-style-type: none"> ලැබුණ යෝජනා සියල්ල ක්‍රියාත්මක කිරීම සඳහා අවශ්‍ය කටයුතු කර ඇත
<ul style="list-style-type: none"> අමාත්‍යාංශය වෙත විවිධ පාර්ශවයන්ගෙන් ලැබෙන යෝජනා හා අදහස් ක්‍රියාත්මක කිරීම 	<ul style="list-style-type: none"> ඉදිරි වාර්ෂික සැලැස්ම සකස් කර තිබීම (2022 වර්ෂය සඳහා) 	<ul style="list-style-type: none"> ලැබුණ යෝජනා සියල්ල ක්‍රියාත්මක කිරීම සඳහා අවශ්‍ය කටයුතු කර ඇත
<ul style="list-style-type: none"> ගරු ආණ්ඩුකාරතුමා වෙත විවිධ පාර්ශවයන්ගෙන් ඉදිරිපත්වන යෝජනා ක්‍රියාත්මක කිරීම සඳහා අමාත්‍යාංශයට යොමුකිරීම 	<ul style="list-style-type: none"> යෝජනා ගණන හා ක්‍රියාත්මක කළ සංඛ්‍යාව 	<ul style="list-style-type: none"> ලැබුණු යෝජනා 15 ක් සඳහා කටයුතු කර ඇත.
<ul style="list-style-type: none"> දිස්ත්‍රික් සම්බන්ධීකරණ හා ප්‍රාදේශීය සම්බන්ධීකරණ කමිටු රැස්වීම්වලට අදාළ රාජකාරි. 	<ul style="list-style-type: none"> සහභාගිවූ රැස්වීම් ගණන 	<ul style="list-style-type: none"> දිස්ත්‍රික් 03 හි දිස්ත්‍රික් කමිටු රැස්වීම් සඳහා සහභාගි වී ඇත

රට තුළ පැවති කොවිඩ් වසංගත තත්ත්වය හමුවේ ආර්ථික වශයෙන් පසු බෑමකට ලක් වීමත් සමග සංවර්ධන කටයුතු සීමා සහිතව ක්‍රියාත්මක විය. තවද කරන ලද ව්‍යාපෘති සඳහා මුදල් නොමැතිවීම, අමුදූව්‍ය හිගය, දූව්‍ය මිල ගණන් ඉහළ යාම, බිල් පත් ගෙවීමට ප්‍රමාද වීම යනාදිය හේතුවෙන් පළාත් නිශ්චිත සංවර්ධන ප්‍රදාන යටතේ අමාත්‍යාංශය මගින් ක්‍රියාත්මක ව්‍යාපෘති දෙපාර්ශවයේ එකඟතාව මත අවසන් කිරීමට සිදු විය .

සංවර්ධන වැඩසටහන් වලට අමතරව, මාර්ග හා බලශක්ති අමාත්‍යාංශයේ සම්බන්ධීකරණයෙන් ක්‍රියාත්මක සූර්ය බලශක්ති ව්‍යාපෘතිය යටතේ සෞඛ්‍ය දෙපාර්තමේන්තුවේ රෝහල්වල හා ආයුර්වේද රෝහල්වල වහල සඳහා සූර්ය පැහල සවි කිරීමේ ව්‍යාපෘතිය ක්‍රියාත්මක කිරීම

02. සෞඛ්‍ය සේවා දෙපාර්තමේන්තුව

2.1 හැඳින්වීම

මධ්‍යම පළාත මහනුවර, මාතලේ සහ නුවරඑළිය දිස්ත්‍රික්ක 03කින් යුක්ත වන අතර මධ්‍යම කඳුකරයේ පිහිටා ඇත. භූමි ප්‍රමාණය වර්ග කිලෝමීටර 5674ක් වන අතර එය ශ්‍රී ලංකාවේ මුළු භූමි ප්‍රමාණයෙන් 8.6% කි .මධ්‍යම පළාතේ 2022 ඇස්තමේන්තු ජනගහනය 2812000 කි . ඒ අනුව මහනුවර මාතලේ නුවරඑළිය දිස්ත්‍රික්කවල ඇස්තමේන්තු ගත ජනගහනය පහත පරිදිය (මූලාශ්‍රය ජන ලේඛන හා සංඛ්‍යා ලේඛන දෙපාර්තමේන්තුව/රෙජිස්ට්‍රි ජනරාල් දෙපාර්තමේන්තුව)

දිස්ත්‍රික්කය	ජනගහනය
මහනුවර	1,499,000
මාතලේ	530,000
නුවරඑළිය	783,000

2.1 මූලාශ්‍රය ජන ලේඛන හා සංඛ්‍යා ලේඛන දෙපාර්තමේන්තුව

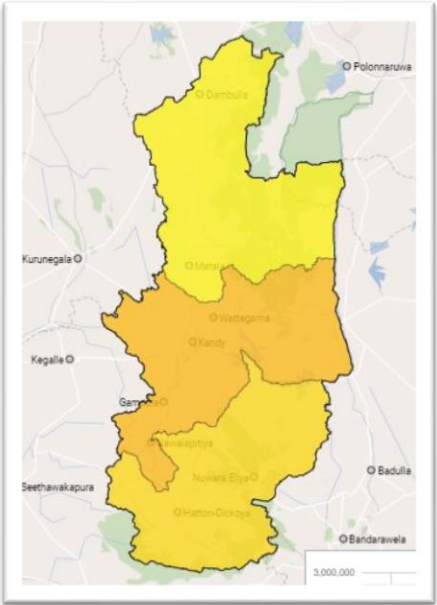

2.1 මධ්‍යම පළාත

2022 ඇස්තමේන්තුගත මධ්‍යම පළාත් ජනගහනය ස්ත්‍රී පුරුෂ භාවය අනුව

ස්ත්‍රී පුරුෂ භාවය	ජනගහනය
පුරුෂ	1375000
ස්ත්‍රී	1467000

2.2 මූලාශ්‍රය ජන ලේඛන හා සංඛ්‍යා ලේඛන දෙපාර්තමේන්තුව

2.1.1 දැක්ම

ශ්‍රී ලංකාවේ විශිෂ්ටතම පළාත් සෞඛ්‍ය සේවා දෙපාර්තමේන්තුව බවට පත්වීම

2.1.2 මෙහෙවර

- ❖ සමස්ථ දෙපාර්තමේන්තුව තුළ දැනුම කුසලතා හා ආකල්පවලින් පිරිපුන් මානව සම්පතක් වර්ධනය කිරීම
- ❖ සෞඛ්‍ය සේවා සපයන සියළුම ආයතනයන්හි අත්‍යවශ්‍ය යටිතල පහසුකම් සංවර්ධනය කිරීම
- ❖ සේවා ස්ථාන සඳහා කාලානුරූපීව තාක්ෂණය ලබාදීම
- ❖ විවිධ දෙපාර්තමේන්තු හා සේවා සපයන පාර්ශව අතර මනා සබඳතාවයක් තහවුරු කිරීම
- ❖ ඉලක්ක සපුරා ගැනීම සඳහා සේවක මණ්ඩල අභිප්‍රේරණය කිරීම

2.1.3 අරමුණු

මෙහි කාර්යයන් ප්‍රධාන අරමුණු පහත සඳහන් පරිදි දැක්විය හැකිය.

- ලෙඩ රෝග වළක්වා ගැනීමට අප කැප වූ සමාජයක් තුළින් රෝග නිවාරණය වූ පළාතක් බිහි කිරීම.
- සෞඛ්‍ය සම්පන්න හා තෘප්තිමත් ජන කොටසක් බිහි කිරීම සඳහා තත්ත්වයෙන් උසස් හා නිවැරදි වූ සෞඛ්‍ය සේවාවක් සමානාත්මක ලෙස ලබා දීමට කැප වීම.
- විශේෂ අවධානය යොමු කළ යුතු අංශ හඳුනා ගනිමින් එම අංශ සංවර්ධනය කිරීම.
 - ✓ වතු ආශ්‍රිත සෞඛ්‍ය සේවාකායික හා මානසික පීඩාවන්ට පත් වූ රෝගීන් පුනරුත්ථාපනය කිරීම
 - ✓ සෞඛ්‍ය සම්පන්න හා ආරක්ෂිත සේවා ස්ථානයන් නිර්මාණය කිරීම
- දෙපාර්තමේන්තුව තුළ මානව සම්පත් සංවර්ධනය කර ඒ තුළින් ප්‍රමිතියෙන් උසස් සේවාවන් ලබා දීම.
- “මිත්‍රශීලී පාරිභෝගික සෞඛ්‍ය සේවාවක්” යන සංකල්පය ස්ථාපිත කිරීම උදෙසා කාර්ය මණ්ඩල පුහුණු කරමින් ආකල්පමය වූ සංවර්ධනයක් ඇති කිරීම.
- දෙපාර්තමේන්තුව තුළ භෞතික සම්පත් උපරිම කාර්යක්ෂම හා ඵලදායී ලෙස භාවිතය පිළිබඳ නිරන්තර අධීක්ෂණය සහ පසුපරම

2.1.4 ආයතනය පිළිබඳ කෙටි හැඳින්වීම

❖ මධ්‍යම පළාතේ සෞඛ්‍ය සේවා දෙපාර්තමේන්තුව යටතේ සෞඛ්‍ය සේවාවේ ව්‍යාප්තිය

සෞඛ්‍ය සේවය ප්‍රධාන වශයෙන් රෝග නිවාරණ සහ රෝග සත්කාර යනුවෙන් කොටස් දෙකකින් යුක්තය. රෝග නිවාරණ අංශය මූලික වශයෙන් සෞඛ්‍ය වෛද්‍ය නිලධාරී කාර්යාල මට්ටමින් ක්‍රියාත්මක වන අතර රෝග සත්කාර අංශය ප්‍රාථමික, ද්විතීයික සහ තෘතීයික වශයෙන් වර්ග කළ හැක.

	සෞ: වෛ: නි: කො:	ම: සෞ: ප: කො:	ප: සෞ: සේ: නි: කා	දි: මු: රෝ	ප්‍රා: රෝ:	ප්‍රා: වෛ: ඒ	විශේෂ ඒකක
මහනුවර	23	72	454	01	47	28	13
මාතලේ	13	36	157	01	19	14	05
නුවරඑළිය	13	39	316	02	24	22	03
මධ්‍යම පළාත	49	147	927	04	90	64	21

සෞඛ්‍ය දෙපාර්තමේන්තුව මධ්‍යම පළාතේ සෞඛ්‍ය අමාත්‍යාංශය යටතේ ක්‍රියාත්මක වන ඉතා වැදගත් වූ දෙපාර්තමේන්තු අතරින් එකකි. මධ්‍යම පළාතේ සෞඛ්‍ය සේවා අධ්‍යක්ෂ කාර්යාලය ප්‍රමුඛව දිස්ත්‍රික් 3 සඳහා සෞඛ්‍ය සේවා අධ්‍යක්ෂ කාර්යාලද සමග පරිපාලන කටයුතු ක්‍රියාත්මකවේ. සෞඛ්‍ය සම්පන්න සමාජයක් මධ්‍යම පළාත තුළ බිහි කිරීම මෙම දෙපාර්තමේන්තුවේ වගකීම වේ. මෙම දෙපාර්තමේන්තුවේ මූලික අභිප්‍රායක් වනුයේ මුළු මධ්‍යම පළාත තුළම කායික, මානසික, සමාජ හා අධ්‍යාත්මික සහජීවනය පවත්වා ගනිමින් ජනතාවගේ සෞඛ්‍ය තත්ත්වය උසස් මට්ටමකට ගෙන ඒම වේ.



2.1 ප්‍රාදේශීය රෝහල් තුළ බාහිර රෝගී අංශ ඔක්තිමත්ව පවත්වාගෙන යාම

2.1.5 සංවිධාන සටහන

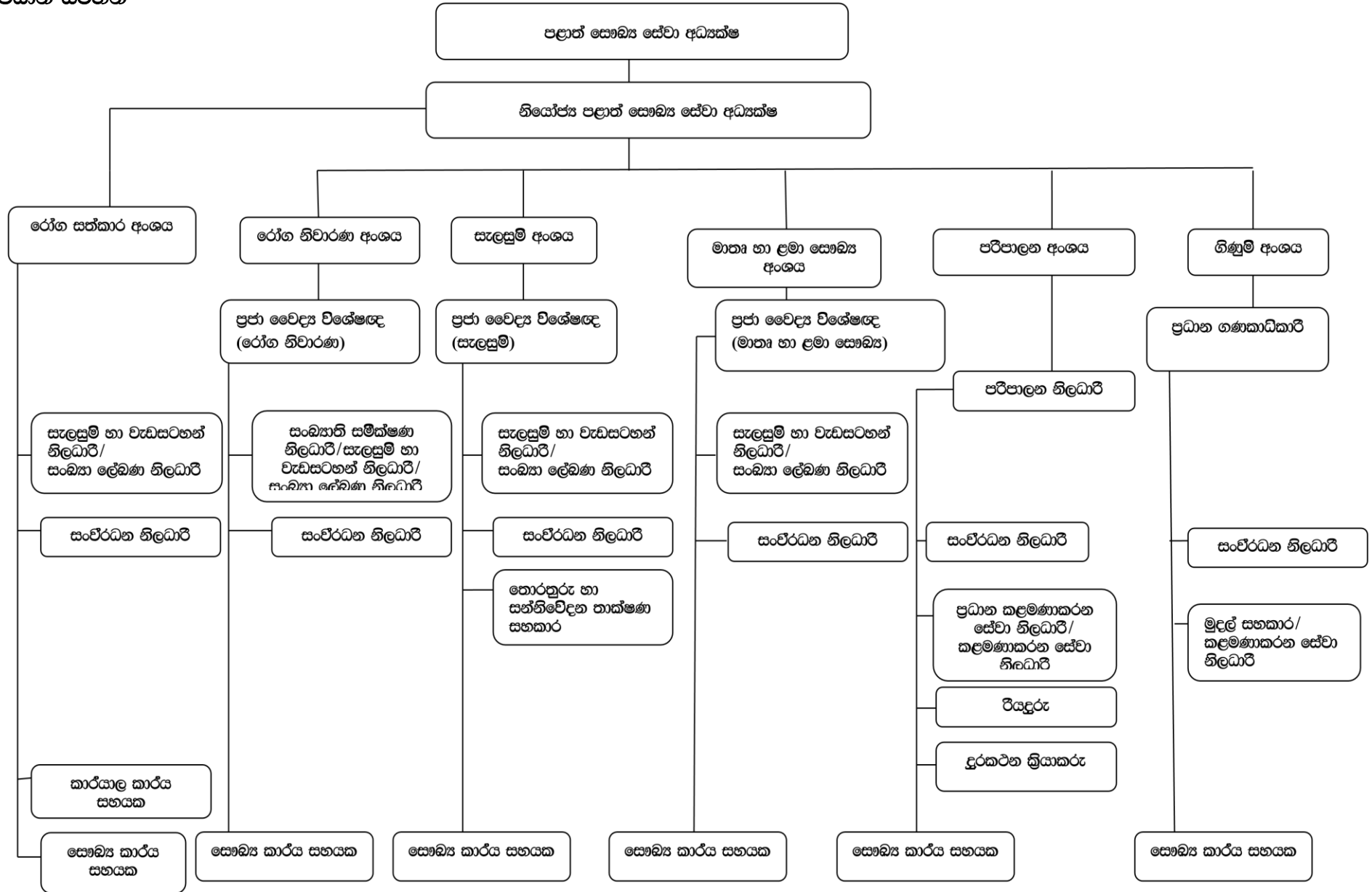

2.1.6 කාර්ය මණ්ඩල විස්තර

2022 Cadre Information - Central Provincial Council

Health Department

Serial No	Designation	Approved Cadre (Except DGH Nawalapitiya and Matale)	Existing Cadre on 31.12.2022					
			Total	Acting	Cashual	Contract	Vacancies	Excess
1	Provincial Director of Health Services	1	1	0	0	0	0	0
2	Deputy Provincial Director of Health Services	1	1	0	0	0	0	0
3	Regional Director of Health Services	3	1	1	0	0	2	0
4	Deputy Regional Director of Health Services	3	3	0	0	0	0	0
5	Medical Superintendent	5	4	0	0	0	1	0
6	Deputy Director (Administration)	1	0	0	0	0	1	0
7	Medical Consultant	75	47	7	0	0	28	0
8	Consultant Dental Surgeon	4	0	0	0	0	4	0
9	Director	0	0	0	0	0	0	0
10	Deputy Director	0	0	0	0	0	0	0
11	Entomologist	3	3	0	0	0	0	0
12	Chief Accountant	1	1	0	0	0	0	0
13	Medical Officer - Relief	9	13	0	0	0	0	4
14	Medical Officer	751	673	1	0	5	78	0
15	Regional Dental Surgeon	3	3	0	0	0	0	0
16	Dental Surgeon	96	93	0	0	0	3	0
17	Accountant	4	2	1	0	0	2	0
18	Bio Medical Engineer	3	1	0	0	0	2	0
19	Engineer (Civil)	0	0	0	0	0	0	0
20	Engineer (Electrical)	1	1	0	0	0	0	0
21	Regional Malaria Officer	2	0	0	0	0	2	0
22	AMO/RMO *	115	108	0	0	10		
23	RSPHNO	4	4	0	0	0	0	0
24	Matron	9	7	0	0	0	2	0
25	Medical Laboratory Technologist	0	0	0	0	0	0	0
26	Divisional Pharmacist	3	3	0	0	0	0	0
27	Pharmacist	0	1	0	0	0	0	1
28	Physiotherapist	1	1	0	0	0	0	0
29	Public Health Midwife	3	1	0	0	0	2	0
30	Public Health Inspector	3	1	0	0	0	2	0
31	School Dental Therapist	3	1	0	0	0	2	0
32	Tutor Public Health Inspector	2	0	0	0	0	2	0
33	Public Health Nursing Tutor	4	2	0	0	0	2	0
34	ECG Recordist	0	0	0	0	0	0	0
35	Public Health Field Officer	2	0	0	0	0	2	0

Serial No	Designation	Approved Cadre (Except DGH Nawalapitiya and Matale)	Existing Cadre on 31.12.2022					
			Total	Acting	Cashual	Contract	Vacancies	Excess
36	Radiographer	0	0	0	0	0	0	0
37	Public Health Laboratory Technician	1	0	0	0	0	1	0
38	Public Health Nursing Sister	46	34	0	0	0	12	0
39	Ward Sister	71	43	0	0	0	28	0
40	Nursing Officer	1213	1120	0	0	23	93	0
41	Public Health Nursing Officer	0	15	0	0	0	0	15
42	Tutor Pharmacist	1	0	0	0	0	1	0
43	Pharmacist	56	52	0	0	2	4	0
44	Medical Laboratory Technologist	56	52	0	0	1	4	0
45	Radiographer	21	14	0	0	0	7	0
46	Occupational Therapist	8	6	0	0	0	2	0
47	Audiologist	0	0	0	0	0	0	0
48	Ophthalmic Technologist	8	6	0	0	0	2	0
49	Dental Technician	0	0	0	0	0	0	0
50	School Dental Therapist	47	37	0	0	2	10	0
51	Orthotist	2	2	0	0	0	0	0
52	Health Entomological Officer	14	15	0	0	0	0	1
53	Physiotherapist	15	15	0	0	0	0	0
54	Food & Drugs Inspector	5	5	0	0	0	0	0
55	Public Health Midwife	1211	1048	0	0	21	163	0
56	Supervisory Public Health Inspector	38	26	0	0	0	12	0
57	Supervisory Public Health Midwife	46	31	0	0	0	15	0
58	Public Health Inspector	197	175	0	0	9	22	0
59	Speech Therapist	4	4	0	0	0	0	0
60	Public Health Laboratory Technician	28	25	0	0	2	3	0
61	ECG Recordist	13	3	0	0	0	10	0
62	EEG Technician	0	0	0	0	0	0	0
63	Dispenser	2	0	0	0	0	2	0
64	Administrative Officer	8	7	0	0	0	1	0
65	Health Education Officer	7	2	0	0	1	5	0
66	Public Health Education Officer	1	0	0	0	0	1	0
67	Psychologist	5	0	0	0	0	5	0
68	Information and Communication Technology Officer	4	0	0	0	0	4	0
69	Translator	1	0	0	0	0	1	0
70	Statistical Officer *	37	35	0	0	0		
71	Nutritionist	2	0	0	0	0	2	0
72	Planning and Programme Officer *	51	51	0	0	0		
73	Psychiatric Social Worker	6	0	0	0	0	6	0
74	Statistical Surveys Officer *	2	2	0	0	0	0	0
75	Medical Record Officer *	0	0	0	0	0		
76	Planning and Programme Assistant	1	1	0	0	0	0	0
77	Development Officer	300	300	0	0	0	0	0

Serial No	Designation	Approved Cadre (Except DGH Nawalapitiya and Matale)	Existing Cadre on 31.12.2022					
			Total	Acting	Casual	Contract	Vacancies	Excess
78	Medical Record Assistant	28	3	0	0	0	25	0
79	Counseling Officer	1	0	0	0	0	1	0
80	Forman - Biomedical	1	0	0	0	0	1	0
81	Public Health Field Officer	55	42	0	0	0	13	0
82	Technical Officer (Civil)	4	0	0	0	0	4	0
83	Technical Officer (Electrical)	3	2	0	0	0	1	0
84	Technical Officer (Mechanical)	0	0	0	0	0	0	0
85	Air Condition Technician/Cool Room	1	0	0	0	0	1	0
86	Dispenser	218	187	0	0	12	31	0
87	Information and Communication Technology Assistant	7	3	0	0	0	4	0
88	Takshana Sahayaka	0	2	0	0	0	0	2
89	Managemet Assistant	264	224	0	0	0	40	0
90	Data Entry Operator *	2	2	0	0	0		
91	Diet Stewards	4	0	0	0	0	4	0
92	House Warden	7	0	0	0	0	7	0
93	Medical Supplies Assistant	3	2	0	0	0	1	0
94	Vaccinating Field Assistant	24	22	0	0	0	2	0
95	Ward Clerk	8	1	0	0	0	7	0
96	Unit Controller	0	1	0	0	0	0	1
97	Driver	255	187	0	1	0	67	0
98	Driver* 25/2014	22	50	0	0	0	0	28
99	Electrician	11	4	0	0	0	7	0
100	Electro Medical Technician	6	4	0	0	0	2	0
101	Hospital Overseer	45	23	0	0	0	22	0
102	Attendant	661	410	0	0	0	251	0
103	Carpenter	7	1	0	0	0	6	0
104	Cooks	7	1	0	0	0	6	0
105	Lab Orderly	10	8	0	0	0	2	0
106	Mason	7	1	0	0	0	6	0
107	Plant Operator	3	0	0	0	0	3	0
108	Plumber/Pump Machine Operator	7	1	0	0	0	6	0
	Designation	Approved	Existing Cadre on 31.12.2022					

Serial No		Cadre (Except DGH Nawalapitiya and Matale)	Total	Acting	Cashual	Contract	Vacancies	Excess
109	Seamster	4	3	0	0	0	1	0
110	Telephone Operator	17	11	0	0	0	6	0
111	Welder	3	0	0	0	0	3	0
112	KKS	7	3	0	0	0	4	0
113	Llift Operator	3	0	0	0	0	3	0
114	Saukyaya Karyaya Sahayaka (Junior)	952	425	0	18	0	509	
115	Saukyaya Karyaya Sahayaka (Ordinary)	657	459	0	0	0	198	0
116	Saukyaya Karyaya Sahayaka (Junior)*	300	381	0	0	0	0	81
117	Spray Machine Operator	138	24	0	0	0	114	0
118	Watcher	47	0	0	1	0	47	0
119	Watcher 25/2014	140	112	0	0	0		
GRAND TOTAL		8582	6701	10	20	88	6702	133

2.2 2022 වර්ෂයේ සැලසුම් කරන ලද කාර්යයන්

2.2.1 සංවර්ධන වැඩසටහන් සඳහා ප්‍රතිපාදන වෙන් වීම හා ප්‍රගතිය

❖ පළාත් නිශ්චිත සංවර්ධන ප්‍රදාන

වැඩසටහන	2022 වසර සඳහා ප්‍රතිපාදන රුමි	ව්‍යාපෘති සංඛ්‍යාව	අවසන් ගණන	වියදම රු මි	වැඩසටහනේ අරමුණු / ප්‍රතිලාභ
ඉදිකිරීම් සහ අළුත්වැඩියා					
මහනුවර	36.905	11	09	15.811	රෝහල්වල බාහිර රෝගී අංශ වාරිටු සහ සෞඛ්‍ය වෛද්‍ය නිලධාරී කාර්යාලවල අනෙකුත් යටිතල පහසුකම් සංවර්ධනය කිරීම මගින් ප්‍රතිකාර සේවා හා රෝග නිවාරණ සේවා සඳහා පැමිණීම වැඩිවන අතර නිලනිවාස පහසුකම් වැඩිදියුණු කිරීම
මාතලේ	36.787	09	09	9.628	
නුවරඑළිය	16.884	06	06	6.116	
පළාත් අධ්‍යක්ෂ කාර්යාලය	1.0	01	01	1.0	
මිල දී ගැනීම්					
මහනුවර	10.498	06	06	10.498	රසායානාගාර හා වාරිටු සඳහා වෛද්‍ය හා වෛද්‍ය නොවන උපකරණ සැපයීම මගින් වඩාත් කාර්යක්ෂම හා ඵලදායී සේවාවක් ලබාදීම
මාතලේ	21.336	06	06	21.336	



2.3 නිල්දණ්ඩානින්න රෝහලේ වෛද්‍ය නිලධාරී නිල නිවස



2.4 දොළොස්බෑගේ රෝහලේ ගිලන්රථ ගරාජය හා විවේක කාමරය

❖ ප්‍රාථමික සෞඛ්‍ය සේවා ශක්තිමත් කිරීමේ වැඩසටහන 2022 - මිලියන 560

වැඩසටහන	2022වසර සඳහා ප්‍රතිපාදන රු මි	ව්‍යාපෘති සංඛ්‍යාව	අවසන් ගණන	වියදම රු මි	වැඩසටහනේ අරමුණු / ප්‍රතිලාභ
ඉදිකිරීම්					
මහනුවර	22.818	4	4	22.818	රෝහල්වල බාහිර රෝගී අංශ වාර්ධ සහ අනෙකුත් යටිතල පහසුකම් සංවර්ධනය කිරීම මගින් ප්‍රතිකාර සේවා සඳහා පැමිණීම වැඩිවන අතර නිලනිවාස පහසුකම් වැඩිදියුණු කිරීම තුළින් කාර්යක්ෂම සේවාවක් ලබාදීම දීම
මාතලේ	2.315	3	2	2.315	
නුවරඑළිය	14.201	3	1	14.201	
අළුත්වැඩියා					
මහනුවර	63.581	25	22	63.356	රෝහල්වල බාහිර රෝගී අංශ වාර්ධ සහ සෞඛ්‍ය වෛද්‍ය නිලධාරී කාර්යාලවල අනෙකුත් යටිතල පහසුකම් සංවර්ධනය කිරීම මගින් ප්‍රතිකාර සේවා හා රෝග නිවාරණ සේවා සඳහා පැමිණීම වැඩිවන අතර නිලනිවාස පහසුකම් වැඩිදියුණු කිරීම
මාතලේ	31.358	14	14	31.358	
නුවරඑළිය	68.083	25	13	68.083	
පළාත් අධ්‍යක්ෂ කාර්යාලය	11.091	7	7	11.091	
මිල දී ගැනීම් වෛද්‍ය උපකරණ					
මහනුවර	82.591	2	2	82.591	අත්‍යවශ්‍ය හා නවීන තාක්ෂණය සහිත වෛද්‍ය උපකරණ රෝහල් වෙත ලබාදීම තුළින් ඵලදායී රෝගී සත්කාර සේවාවක් ලබාදීම
මාතලේ	48.621	1	1	48.621	
නුවරඑළිය	24.215	2	2	24.215	
මිල දී ගැනීම් වෛද්‍ය නොවන උපකරණ					
මහනුවර	100.970	1	1	100.970	විදුලි ජනක යන්ත්‍ර මිලදී ගැනීම හා කාර්යාලවල අනෙකුත් යටිතල පහසුකම් සංවර්ධනය කිරීම
මාතලේ	44.264	5	5	44.264	
නුවරඑළිය	39.280	2	2	39.280	
පුහුණු					
මහනුවර	0.886	2	2	0.886	කාර්ය මණ්ඩල පුහුණු කිරීම මගින් වඩාත් හොඳ සෞඛ්‍ය සේවාවක් ජනතාවට ලබා දීමට හැකි වෙයි එසේම ප්‍රජාව සඳහා සෞඛ්‍ය ප්‍රවර්ධන පුහුණු වැඩසටහන් මගින් සෞඛ්‍ය කරුණු පිළිබඳව දැනුවත් කිරීම සිදු කරයි
මාතලේ	0.579	11	11	0.579	
නුවරඑළිය	0.316	1	1	0.316	
පළාත් අධ්‍යක්ෂ කාර්යාලය	0.609	2	2	0.609	
ප්‍රසම්පාදන වියදම					
මහනුවර	1.813	1	1	1.813	පුවත්පත් දැන්වීම් හා ලිපිදැව් මිලදී ගැනීම
මාතලේ	1.203	1	1	1.203	
නුවරඑළිය	1.206	1	1	1.206	

❖ ග්‍රාමීය රෝහල් සංවර්ධන ව්‍යාපෘතිය 2022 රු මිලියන 53

වැඩසටහන	2022 වසර සඳහා ප්‍රතිපාදන රු මි	ව්‍යාපෘති සංඛ්‍යාව	අවසන් ගණන	වියදම රු මි	වැඩසටහනේ අරමුණු / ප්‍රතිලාභ
ඉදිකිරීම් සහ අළුත්වැඩියා/කාර්යාල උපකරණ ව්‍යුලි ජනක මිලදීගැනීම					
මහනුවර	25.6	15	15	18.76	රෝහල්වල බාහිර රෝගී අංශ වාට්ටු සහ සෞඛ්‍ය වෛද්‍ය නිලධාරී කාර්යාලවල අනෙකුත් යටිතල පහසුකම් සංවර්ධනය කිරීම මගින් ප්‍රතිකාර සේවා හා රෝග නිවාරණ සේවා සඳහා පැමිණීම වැඩිවන අතර නිලනිවාස පහසුකම් වැඩිදියුණු කිරීම මගින් රෝගීන්ට කඩිනම් කාර්යක්ෂම සේවාවක් ලබා දීමට හැකිවෙයි.
මාතලේ	15.2	06	06	15.2	
නුවරඑළිය	12.2	12	06	11.8	

❖ ප්‍රාග්ධන වත්කම් හඬක්කු වැඩ සටහන රු මිලියන 200

වැඩසටහන	2022 වසර සඳහා ප්‍රතිපාදන රු මි	ව්‍යාපෘති සංඛ්‍යාව	අවසන් ගණන	වියදම රු මි	වැඩසටහනේ අරමුණු / ප්‍රතිලාභ
හඬක්කු කටයුතු					
මහනුවර	95.159	11	09	17.945	යටිතල පහසුකම් සංවර්ධනය කිරීම මගින් ප්‍රතිකාර සේවා ශක්තිමත් කිරීම හා රෝගී සත්කාර සේවා වැඩිදියුණු කිරීම
මාතලේ	48.442	18	11	17.327	
නුවරඑළිය	50.144	18	14	28.295	
පළාත් අධ්‍යක්ෂ කාර්යාලය	6.202	12	06	4.943	

❖ 2022 වර්ෂයේ ගිණුම් අංශය විසින් කරන ලද කාර්යයන්
- පුනරාවර්තන වියදම්

වෙන්කල ප්‍රතිපාදන රු	සත්‍ය වියදම රු	ප්‍රතිශතය
11,811,722,030.67	11,611,074,225.21	98%

❖ ප්‍රාග්ධන වියදම

මූල්‍ය ප්‍රභවය	වෙන්කල ප්‍රතිපාදන රු	සත්‍ය වියදම රු	ප්‍රතිශතය
PSSP	560,000,000.00	559,694,000.00	99.94%
RHD	53,000,000.00	45,809,777.06	86.43%
PSDG	174,466,966.81	64,391,849.20	36.90%
එකතුව	787,466,966.81	669,895,626.26	85.06%

❖ සැලසුම් කරන ලද කාර්යයන් හා ප්‍රගතිය 2022

අනු අංකය	ක්‍රියාකාරකම			
	භාණ්ඩ සමීක්ෂණය	සැලසුම් කල ප්‍රමාණය	අවසන්කල ප්‍රමාණය	ඉතිරි ප්‍රමාණය
01	සෞඛ්‍ය සේවා අධ්‍යක්ෂ කාර්යාලය	10	08	02

❖ ආයතන අංශය විසින් කරනලද කාර්යයන්

තනතුරු නාමය	බඳවා ගැනීම්	විධිමත් පතවීම් ලිපි නිකුත් කිරීම	අන්තර්ග්‍රහණය කිරීම	සේවය ස්ථිර කිරීම	විශ්‍රාම ගැන්වීම	උසස් කිරීම	
						1 ශ්‍රේණිය	11 ශ්‍රේණිය
වෛද්‍ය නිලධාරී සේවය	101	102			03		
අතුරු වෛද්‍ය හා පරිපූරක වෛද්‍ය	14	11	12	10	05	02 විශේෂ ශ්‍රේණි 02	03
සහකාර ලියාපදිංචි වෛද්‍ය සේවය				02	03	69 විශේෂ ශ්‍රේණි 02	11
පවුල් සෞඛ්‍ය සේවය	262	70	38	37	25	25 අධි 35	13
මහජන සෞඛ්‍ය පරීක්ෂක	16	19		06	04	අධි 04	
හෙද/හෙදි නිලධාරී	75	113	17	60	19	249 විශේෂ ශ්‍රේණි01 අධි 04	50

සංවර්ධන නිලධාරී	95		01	05		04	02
කළමනාකරණ සේවා නිලධාරී/වාට්ටු ලිපිකරු/පරිඝණක දත්ත සටහන්කරු	06		01	12	07	03 විශේෂ ශ්‍රේණි 02	12
ඖෂධ සංයෝජක					03	02	
උපස්ථායක				08	57	04	03
සෞඛ්‍ය කාර්ය සහායක			05	101	27	03	11
වියදුරු/අනියම් වියදුරු				26	10	03 විශේෂ ශ්‍රේණි02	05
රසායනාගාර සහායක/මැහුම් සේවිකා/ /දුරකථන ක්‍රියාකරු				02			
මුරකරු				07			
ඉසීම යන්ත්‍ර ක්‍රියාකරු					07	01	

2.2.2 වර්ෂයේ ලබාගත් විශේෂ ජයග්‍රහණ

❖ ප්‍රාථමික වෛද්‍ය සත්කාර ඒකක හා ප්‍රාදේශීය රෝහල් සේවාවල වර්ධනය තුළින් සාර්ථක සේවාවක් ලබාදීමට හැකිවීම

- බාහිර රෝගී ප්‍රතිකාර සඳහා පැමිණීම
- භේවාසික රෝගී ප්‍රතිකාර ලබා ගැනීම
- හදිසි ප්‍රතිකාර සඳහා පැමිණීම
- සායනික පැමිණීම

2021				
District	OPD	Admission	ETU Clinics	Clinic Attendance
Kandy	1469858	118685	39940	1240066
Matale	544783	47214	29640	220157
Nuwaraeliya	630448	68118	59637	285436
	2645089	234017	129217	1745659
2020				
	OPD	Admission	ETU Clinics	Clinic Attendance
Kandy	2165194	150020	49528	805395
Matale	1124793	177167	37141	634058
Nuwaraeliya	1036693	98309	51827	392840
	4326680	425496	138496	1832293
2019				
	OPD	Admission	ETU Clinics	Clinic Attendance
Kandy	3193201	201322	49872	1013293
Matale	1511293	172950	60799	759929
Nuwaraeliya	1371468	108462	46916	462766
	6075962	482734	157587	2235988

❖ රෝහල් සේවාවල වර්ධනය පිළිබඳ ප්‍රස්තාරික නිරූපණය පහත දැක්වේ

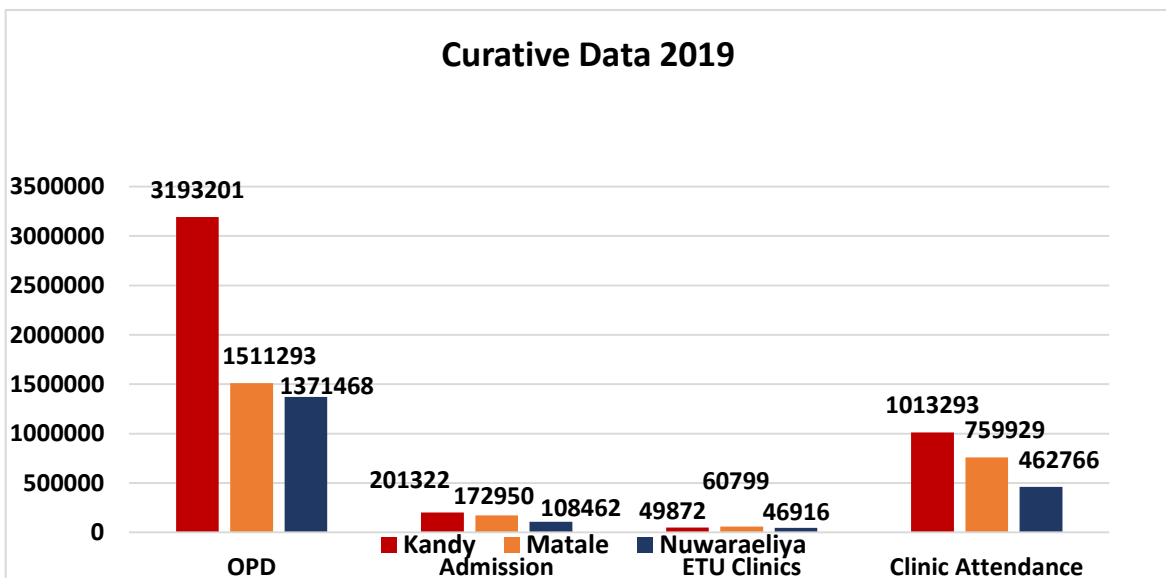
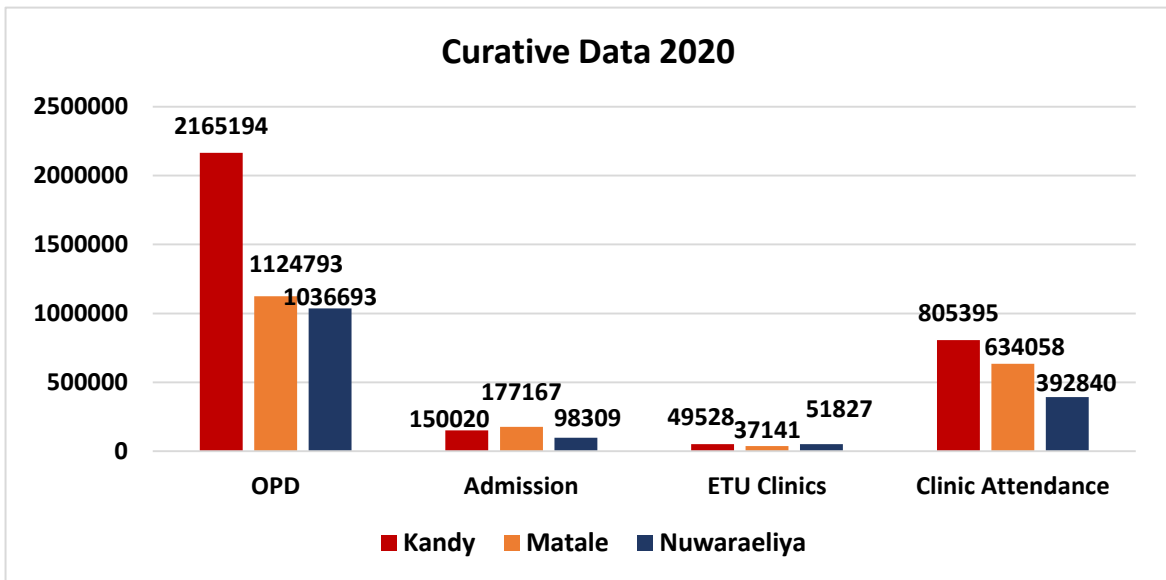
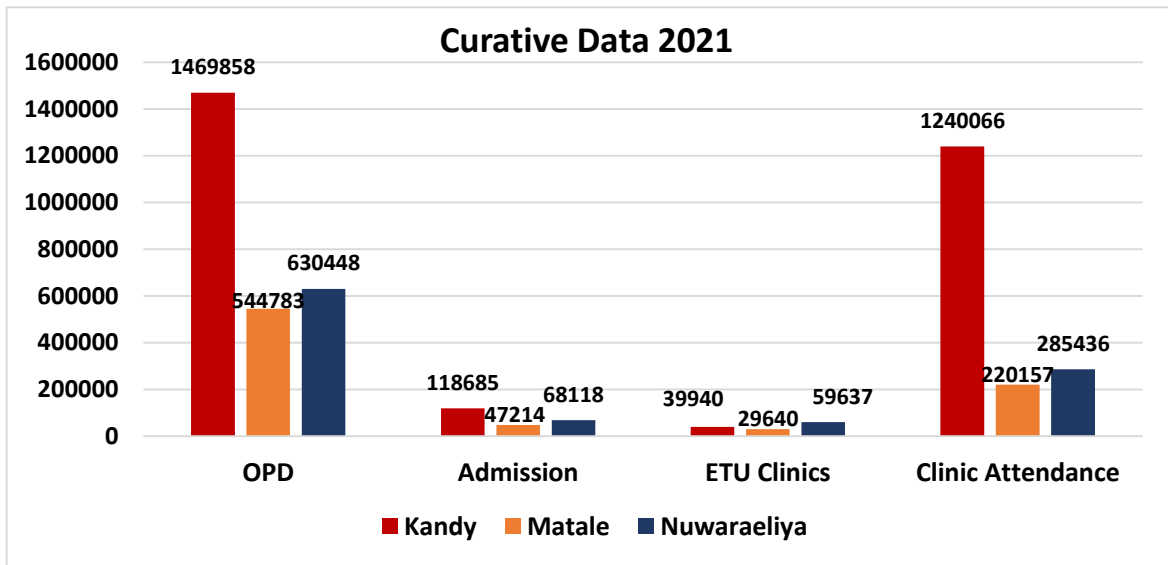

❖ මානව සම්පත් සංවර්ධනය

- පුහුණු වැඩසටහන් පැවැත්වීම.

මූල්‍ය ප්‍රභවය	වෙන් කළ මුදල රු	වියදම රු	ප්‍රගතිය
ප්‍රාථමික සෞඛ්‍ය සේවා ශක්තිමත් කිරීමේ වැඩසටහන	700,000.00	578,728.00	82.6%

කඩුගන්නාව ප්‍රාදේශීය සෞඛ්‍ය පුහුණු මධ්‍යස්ථානය මගින් සෞඛ්‍ය කාර්ය මණ්ඩලය සඳහා පුහුණු වැඩසටහන් පැවැත්වීම.

එමෙන්ම ප්‍රාථමික සෞඛ්‍ය සේවා ශක්තිමත් කිරීමේ වැඩසටහන යටතේ මානා හා ළමා සෞඛ්‍ය ප්‍රජනක සෞඛ්‍ය බෝවන හා බෝනොවන රෝග ළදරු හා ළමා පෝෂණය කාර්ය මණ්ඩල පුහුණු වැඩසටහන් පැවැත්වීම සඳහා ප්‍රතිපාදන වෙන් කර ඇත

2022 වසරේ සිදුකළ පුහුණු වැඩසටහන් - කඩුගන්නාව ප්‍රාදේශීය සෞඛ්‍ය පුහුණු මධ්‍යස්ථානය

අනු අංකය	වැඩසටහනේ නම	සහභාගීත්වය	ඉලක්ක කණ්ඩායම	මූල්‍ය ප්‍රභවය	වියදම රු
01	ප්‍රාථමික සෞඛ්‍ය සංරක්ෂණය සඳහා උපදේශණය පිළිබඳ වැඩසටහන	40	මහජන සෞඛ්‍ය හෙද සොයුරිය/ මහජන පවුල් සෞඛ්‍ය සේවා නිලධාරී/ පවුල් සෞඛ්‍ය සේවා නිලධාරී/මහජන සෞඛ්‍ය පරීක්ෂක නිලධාරී	ප්‍රාථමික සෞඛ්‍ය සේවා ශක්තිමත් කිරීමේ වැඩසටහන	74188/00
02	ආයතන සංග්‍රහය හා මුදල් රෙගුලාසි පිළිබඳ පුහුණු වැඩ සටහන	35	කළමනාකරණ සේවා නිලධාරී/සංවර්ධන නිලධාරී	ප්‍රාථමික සෞඛ්‍ය ශක්තිමත් කිරීමේ වැඩ සටහන	52325/00
03	නවක මහජන සෞඛ්‍ය පරීක්ෂක මහතුන් සඳහා දැනුවත් කිරීමේ වැඩසටහන	40	මහජන සෞඛ්‍ය පරීක්ෂක	ප්‍රාථමික සෞඛ්‍ය ශක්තිමත් කිරීමේ වැඩ සටහන	6615/00
04	නවක පවුල් සෞඛ්‍ය නිලධාරී සඳහා දැනුවත් කිරීමේ වැඩසටහන	70	නවක පවුල් සෞඛ්‍ය නිලධාරී	ප්‍රාථමික සෞඛ්‍ය ශක්තිමත් කිරීමේ වැඩ සටහන	1190/00
05	පවුල් සෞඛ්‍ය නිලධාරී ක්ෂේත්‍ර පුහුණු වැඩ සටහන	70	මහජන පවුල් සෞඛ්‍ය සේවා නිලධාරී	ප්‍රාථමික සෞඛ්‍ය ශක්තිමත් කිරීමේ වැඩ සටහන	2970/00
06	නව ජන්ම ජීවන ආධාරක පුහුණු වැඩ සටහන	24	වෛද්‍ය නිලධාරී/හෙද නිලධාරී/ පවුල් සෞඛ්‍ය සේවා නිලධාරී	ප්‍රාථමික සෞඛ්‍ය ශක්තිමත් කිරීමේ වැඩ සටහන	168710/00
07	පූර්ව නව උපත්	50	වෛද්‍ය නිලධාරී/හෙද	ප්‍රාථමික සෞඛ්‍ය	77900/00

	ආරක්ෂාව පිළිබඳ පුහුණු වැඩ සටහන		නිලධාරී/ පවුල් සෞඛ්‍ය සේවා නිලධාරී	ශක්තිමත් කිරීමේ වැඩ සටහන	
08	මහජන සෞඛ්‍ය කාර්ය මණ්ඩල සඳහා භූගෝලීය විද්‍යා තොරතුරු පද්ධතිය පිළිබඳ හා ගෝලීය ස්ථානගත කිරීමේ පද්ධතිය පිළිබඳ පුහුණුව	30	පරිපාලන මහජන සෞඛ්‍ය පරීක්ෂක/ මහජන සෞඛ්‍ය පරීක්ෂක/ මහජන සෞඛ්‍ය හෙද සොයුරිය/ පරිපාලන මහජන පවුල් සෞඛ්‍ය සේවා නිලධාරී/ සංඛ්‍යා ලේඛන නිලධාරී/ සැලසුම් හා වැඩ සටහන් නිලධාරී/ සංවර්ධන නිලධාරී	ප්‍රාථමික සෞඛ්‍ය ශක්තිමත් කිරීමේ වැඩ සටහන	85590/00
09	මහජන සෞඛ්‍ය කාර්ය මණ්ඩල සඳහා වින්තවේගී බුද්ධිය පිළිබඳ වැඩමුළුව	100	නෝරාගන් මහජන සෞඛ්‍ය කාර්ය මණ්ඩලය	ප්‍රාථමික සෞඛ්‍ය ශක්තිමත් කිරීමේ වැඩ සටහන	50880/00
10	හඳිසි ප්‍රසව වෛද්‍ය ප්‍රතිකාර පිළිබඳ පුහුණුව	50	වෛද්‍ය නිලධාරී/හෙද නිලධාරී/ පවුල් සෞඛ්‍ය සේවා නිලධාරී	ප්‍රාථමික සෞඛ්‍ය ශක්තිමත් කිරීමේ වැඩ සටහන	58360/00

o විශේෂ වැඩසටහන්

- **COVID 19 වෛරසයට එරෙහිව 2022 සැලසුම්**

මුළු විශ්වයම මුහුණදී ඇති වසංගතයක්වන කොරෝනා වෛරස ව්‍යාප්තියට මුහුණදීම සඳහා පවතින සම්පත් හා තාක්ෂණ ක්‍රමවේදයන්ට අනුගත වෙමින් මධ්‍යම පළාත් සෞඛ්‍ය සේවා දෙපාර්තමේන්තුව රේඛීය අමාත්‍යාංශය විසින් ගෙනයනු ලබන ජාතික වැඩ පිළිවෙලට සමගාමීව සේවාවන් පවත්වා ගෙන යමින් එයට මහනුවර මාතලේ නුවරඑළිය දිස්ත්‍රික්කවල සෞඛ්‍ය සේවා අධ්‍යක්ෂ කාර්යාලද සක්‍රීයව දායක කරගනිමින් සාර්ථකව මුහුණ දෙන්නට හැකිවිය.

2022 මධ්‍යම පළාත තුළින් වාර්තාවූ කොවිඩ් 19 රෝගීන් සංඛ්‍යාව හා මරණ සංඛ්‍යාව පිළිබඳ තොරතුරු

දිස්ත්‍රික්කය	පළාත තුළින් වාර්තාවූ කොවිඩ් 19 රෝගීන් සංඛ්‍යාව	පළාත තුළින් වාර්තාවූ කොවිඩ් 19 රෝගී මරණ සංඛ්‍යාව
මහනුවර	22474	835
මාතලේ	15587	288
නුවරඑළිය	12342	329

2.2.3 එලදායිතා ප්‍රවර්ධන වැඩසටහන

❖ **වෛද්‍ය උපකරණ භාවිතය නියාමනය හා පසුපරම**

මහනුවර මාතලේ නුවරඑළිය දිස්ත්‍රික් ප්‍රාදේශීය රෝහල්වල හඳිසි සත්කාර ඒකක තුළ පවතින වෛද්‍ය උපකරණ භාවිතය පිළිබඳ සමීක්ෂණය කර ඉදිරි වෛද්‍ය උපකරණ අවශ්‍යතාව හඳුනාගැනීම අවිනිවැරදියාව හා යෙදිය යුතු අමතර කොටස් හා අදාල වෛද්‍ය උපකරණයේ මාදිලිය හා කාණ්ඩ අංකය පිළිබඳ තොරතුරු දිස්ත්‍රික් තුනේ හඳුනාගෙන ඇත

මෙම පසුපරම තුළින් භාවිතයෙන් තොරව තිබූ වෛද්‍ය උපකරණ අළුත්වැඩියාකර භාවිතයට ගැනීමේ රෝහල්වල අතිරික්තව පැවති උපකරණ වෙනත් අවශ්‍යතාවය ඇති රෝහල් අතර හුවමාරු කිරීමේ සිදුවීමෙන් නව වෛද්‍ය උපකරණ මිලදී ගැනීමට යන විශාල මුදලක් ඉතිරිකර ගැනීමට හැකිවනු ඇත

මෙම සමීක්ෂණය මගින් වෛද්‍ය උපකරණ භාවිතය හිසි අධීක්ෂණය කරමින් අතිරික්තව හා භාවිතයෙන් තොරව පවතින වෛද්‍ය උපකරණ අවශ්‍යතාවය මත රෝහල් අතර හුවමාරු කිරීමටද නියමිතය.

එසේම විශාල වශයෙන් නව වෛද්‍ය උපකරණ මිලදී ගැනීමට යොමු නොවී පවතින වෛද්‍ය උපකරණ හිසි භාවිතය හා අළුත්වැඩියා කිරීම තුළින් රජයේ මුදල් විශාල වශයෙන් ඉතිරිකර ගැනීමට හේතුවන අතර එමගින් අත්‍යවශ්‍ය නව තාක්ෂණය සහිත වෛද්‍ය උපකරණ මිලදී ගැනීමට මූල්‍ය ශක්තියක් පවතිනු ඇත.

- ❖ 2022 වසරේ ජීව වෛද්‍ය ඉංජිනේරු ඒකකය මගින් සිදු කරන ලද වෛද්‍ය උපකරණ අළුත්වැඩියාවන් හා සේවා කිරීම්

A/C Machine	130	Hot Plate	3
Air rotor hand piece	16	I.C.U. Bed	36
Air Compressor	23	Incubator	6
Anaesthetic machine	1	Infusion pump	44
ALISA washer	1	IR Lamp	1
BP Apperatus	229	Laranges cope	10
Auroscope 01	2	Light Cure Machine	9
Autoclave	53	Lisa washer	1
Autoscope - 03	3	Mercury spigmomanometer	2
Baby Resuscitator	1	Microscope	15
Baby Warmer	5	Mini Autoclave	19
Baby Scale	5	Multipara monitor	37
Bathroom scale	12	Nebulizer	74
Beam Scale (Adult)	2	Neonatal Cpap	1
Seca Scale	10	NITROGEN CANISTER	1
BED SIDE MONITOR	1	O2 Concentrator	1
Bilirubin phototherapy unit	1	O2 regulator	3
Biological Microscope	1	Operation Microscope	1
Boiler	12	Optalmoscope	9
Cardiac monitor	12	OT Beds	8
ECG Monitor	4	OT lamp	3
Patient Monitor	60	Oxygen Regulators	68
Centrifuge	12	Panel board	1
Cholesterol Meter	4	Patient Trolley	4
Colorimeter	2	PCR Safety cabinet	1

CPAP Machine	1	Ventilator	14
CTG Machine	12	Pulse Oxymeter	31
Multipara Monitor	28	Scaling machine	9
Deepfreezers	2	Slit Lamp	19
Defibrillator	19	Sucker Machine	20
Dental unit	130	Suction Unit	27
Diagnostic set	5	Syring Pump	38
Diathermy Machine	5	Tablet Counter	8
Doppler scanner	3	Theater Bed	3
Double side X-ray Illuminator	2	Ventilator	14
Drug trolley	2	Ultrasound scanner	1
DVT pump	8	Ultrasound Short wave	1
ultrasonic pocket doppler	1	Water bath	1
Ear syringe	1	Water Distiller	3
Baby Dopler	2	Water motor	1
ECG Meachine	82	Wheel chair	9
Electric Balance	5	X ray Illuminator	8
ETU Beds	8	X ray Machine	2
Examination bed	2	Head Lamp	1
Fingertip pulse oxymeter	5	High pressure machine	1
Flow meter	1	Home Gyne equipment	1
Focus light	2	Hot Air Oven	3
Medical Refrigerator	3	Golf cart	1
Refrigerator	45	H.B. Meeter	3
Generator	34	Haematocrite machine	1
Glucometer	9	HDU Beds	27



❖ අතිරික්ත හා භාවිතයෙන් තොරව පවතින වෛද්‍ය උපකරණ රෝහල් අතර හුවමාරු කිරීම

- හදිසි සන්තක ඒකක තුළ වෛද්‍ය උපකරණ ඵලදායී ලෙස භාවිතය
 - රෝහල්තුළ අඵත්වැඩියාකල යුතු අමතර කොටස් යෙදිය යුතු හා භාවිතය සදහා අත්‍යාවශ්‍ය වුවද ඵම රෝහල් සතු නොවන වෛද්‍ය උපකරණ හා අතිරික්තව රෝහල්තුළ පවතින වෛද්‍ය උපකරණ පිලිබදව කරුණු අනාවරණයවී ඇත
 - ඵසේම මේ වනවිට පහත සදහන් ලෙස වෛද්‍ය උපකරණ රෝහල්වල අවශ්‍යතාව සලකා ඵකිනෙක රෝහල් අතර හුවමාරු කිරීමට අවශ්‍ය පියවර ගෙන ඇත
 - a. 2022/03/22 දින බොක්කාවල ප්‍රාදේශීය රෝහලේ ආයතනභාර වෛද්‍ය නිලධාරී විසින් ඵම රෝහලේ පවතින නෙබියුලයිසර් යන්ත්‍ර ක්‍රියාකාරී තත්වයේ නොමැති බවත් ඵම උපකරණ අත්‍යාවශ්‍ය බැවින් හැකි ඉක්මනින් ලබාදෙන ලෙසත් කල ඉල්ලීම අනුව



- b. පට්ටියපල්ලේගම ප්‍රාදේශීය රෝහලේ ආයතනභාර වෛද්‍ය නිලධාරීතුමය විසින් භාවිතයෙන් තොරව ඇසුරුමේම පැවති නෙබියුලයිසර් යන්ත්‍රයක් රුධිර පීඩන යන්ත්‍රයක් හා භාවිතාකල අතිරික්ත නෙබියුලයිසර් යන්ත්‍රයක්ද
- c. දිගහ පුනරුත්ථාපන රෝහලෙන් නව නෙබියුලයිසර් යන්ත්‍රයක්ද ලබාදීමට කටයුතු කරණ ලදී



අවශ්‍යතාවය අනුව වෛද්‍ය උපකරණ රෝහල් අතර හුවමාරු කිරීම මත බොක්කාවල ප්‍රාදේශීය රෝහලට ලබාදුන් අවස්ථාව

- d. දුම්බර බන්ධනාගාර රෝහලට අත්‍යාවශ්‍ය වෛද්‍ය උපකරණ නොමැති බවත් ඵම අවශ්‍යතාව සපුරාදෙන ලෙසත් ආයතනභාර වෛද්‍ය නිලධාරී විසින් ඉල්ලුම් කර තිබුණි ඵ් අනුව දුම්බර බන්ධනාගාර රෝහලේ අවශ්‍යතා සොයා බැලීමටත් අත්‍යාවශ්‍ය වෛද්‍ය උපකරණ ලබාදීමටත් කටයුතු කරණ ලදී

දිගහ පුනරුත්ථාපන රෝහලේ ආයතනභාර වෛද්‍ය නිලධාරී විසින් කෝවිඩ් 19 වැඩ සටහන සඳහා ලැබී අතිරික්තව තිබූ පහත සඳහන් වෛද්‍ය උපකරණ දූමිබර බන්ධනාගාර රෝහලට වැඩිමත් පරිදි ලබාදෙන ලදී

- 1. Multipara Monitor -01
- 2 ECG Machine -01
- 3 IR Digital Thermo Meter -01
- 4 Oxygen Concentrator -01
- 5 Oxygon regulator -01
- Oxygen Cylinder -01 (මධ්‍යම පළාත් සෞඛ්‍ය සේවා අධ්‍යක්ෂ කාර්යාලයට පරිත්‍යාග වශයෙන් ලැබී තිබුණි)



දිගහ පුනරුත්ථාපන රෝහලෙන් භාරගත් අවස්ථාව

e. බෝගමිබර බන්ධනාගාර රෝහලේ නිරීක්ෂණ වාරිකාව 2022/08/05 ආයතනභාර වෛද්‍ය නිලධාරී හා බන්ධනාගාර අධිකාරී ඇතුළු කාර්ය මණ්ඩලය සමඟ මධ්‍යම පළාත් සෞඛ්‍ය සේවා අධ්‍යක්ෂ විසින් අවශ්‍යතා සොයා බැලීම පිළිබඳව පැවති සාකච්ඡාව



f. හසලක ප්‍රාදේශීය රෝහල සතුව ඩිජිටල් රූපයක් පැවති හෙයින් එය බන්ධනාගාර රෝහල වෙත ලබාදීමට කටයුතු කිරීම

g. මාතලේ දිස්ත්‍රික්කයේ මුඛත්දෙනීය ප්‍රාදේශීය රෝහලේ තිබූ ඩිග්‍රිඩ්ලේට්ට් යන්ත්‍රය රත්තොට ප්‍රාදේශීය රෝහලටද මාරක ප්‍රාදේශීය රෝහලේ තිබූ ඩිග්‍රිඩ්ලේට්ට් යන්ත්‍රය ඕවිලිකන්ද ප්‍රාදේශීය රෝහලටද අවශ්‍යතාව මත හුවමාරුකර ඇත

මීට අමතරව හඳුනාගත් රෝහල්තුළ වෛද්‍ය උපකරණ භාවිතයට නිසි පරිදි යොමු කිරීම සඳහා අවිනිතවත් පවතින බව හඳුනාගෙන ඇත ඒ සඳහා ප්‍රතිපාදන වෙන් කිරීමට අවශ්‍ය පියවර ගෙන ඇත

ඒ අනුව මධ්‍යම පළාතේ සියළු රෝහල්තුළ පවතින වෛද්‍ය උපකරණ නිසි පරිදි ඵලදායී හා කාර්යක්ෂමව භාවිතය සඳහා යොමු කිරීමට කටයුතු යොදා ඇති අතර නිසි අධීක්ෂණය හා පසු විපරමද සඳහා පියවර ගෙන ඇත

h. ප්‍රාදේශීය රෝහල් තුළින් ඵලදායී හා කාර්යක්ෂම සේවාවක් ලබාදීම සඳහා නවීන තාක්ෂණය සහිත ගිලන් රථ දිගහ පුනරුත්ථාපන රෝහලට මැදවල රෝහලට කඩුගන්නාව රෝහලට හා හතරලියද්ද රෝහලට ගරු සෞඛ්‍ය අමාත්‍ය කෙනෙලිය රුමුක්වැල්ල මැතිතුමාගේ සහයෝගය මත ලබාදීමට හැකිවිය



❖ කාර්ය මණ්ඩලයේ මානසික ආතතිය තුරන් කිරීම අභිප්‍රේරණය හා මානසික තෘප්තිය ඇති කිරීම.



කාර්ය මණ්ඩලයේ 2022/10/22 දින ත්‍රිකුණාමලය ප්‍රදේශයේ විනෝද වාරිකාව



දිගේ පුනරුත්ථාපන රෝහල සමග පැවති සුභද ක්‍රිකට් තරගය



ඉන්දියානු මහකොමසාරිස් කාර්යාලයෙන් සංවිධානයකල ආරාධිත ක්‍රිකට් තරගාවලියට සහභාගී වූ අවස්ථාව

2.2.4 වෙනත් වැඩසටහන්

❖ බෝනොවන රෝග නිවාරණ වැඩසටහන

බෝනොවන රෝග නිවාරණ වැඩසටහන ශක්තිමත් කිරීම සඳහා මහනුවර මාතලේ හා නුවරඑළිය දිස්ත්‍රික් බෝනොවන රෝග ඒකක 03ක් පිහිටුවා ඇත.

බෝනොවන රෝග හඳුනා ගැනීම සඳහා සුවදිවි සායන මධ්‍යස්ථාන රෝහල් හා සෞඛ්‍ය වෛද්‍ය නිලධාරී කොට්ඨාශ මට්ටමින් පිහිටුවා ඇත. මේ සඳහා ඉලක්ක ජනගහණය වනුයේ අවුරුදු 40ට වැඩි ප්‍රජාවයි. රෝග හඳුනා ගැනීමේ වැඩසටහනට සමගාමීව දැනුවත් කිරීමේ හා පුහුණු වැඩසටහන්ද පවත්වනු ලැබේ.

- වකුගඩු රෝග නිවාරණ වැඩසටහන**

මධ්‍යම පළාතේ වකුගඩු රෝගීන් හමුවන ප්‍රදේශ ලෙස මාතලේ දිස්ත්‍රික්කයේ විල්ගමුව, දඹුල්ල, ගලේවෙල, නාඋල හා ලග්ගල පල්ලේගම යන ප්‍රදේශද මහනුවර දිස්ත්‍රික්කයේ හසලකද හඳුනාගෙන ඇත.

ඒ අනුව විල්ගමුව, දඹුල්ල, ගලේවෙල, නාඋල හා ලග්ගල පල්ලේගම හා හසලක සෞඛ්‍ය වෛද්‍ය නිලධාරී කොට්ඨාශවල වකුගඩු රෝගීන් හඳුනාගැනීමේ පරීක්ෂණ කටයුතු සඳහා සායන පිහිටුවා ඇත. එමගින් හඳුනාගන්නා වකුගඩු රෝගීන් සඳහා විශේෂ සායන සිදු කරනු ලැබේ. එසේ හඳුනාගන්නා රෝගීන් වකුගඩු රෝගයට ප්‍රතිකාර ලබා දීමේ පහසුකම් ඇති ප්‍රධාන රෝහල් කථා කඩිනමින් යොමු කරනු ලැබේ.

වකුගඩු රෝග නිවාරණ සැලැස්මක් ක්‍රියාත්මක අතර ඒ අනුව,

- රෝග නිවාරණය සඳහා වර්ෂා ප්‍රවර්ධනය කිරීම (දැනුවත් කිරීමේ වැඩසටහන්)**

- රෝගීන් සඳහා ස්කෑන් පරීක්ෂණ සිදු කිරීම
- හඳුනාගත් රෝගීන් රෝහල් කථා යොමු කිරීම
- දඹුල්ල දිස්ත්‍රික් මූලික රෝහලේ රුධිර කාන්දුකරණ ඒකකයක් ස්ථාපිත කිරීම
- සෞඛ්‍යාරක්ෂිත ආහාර රටාවක් ඇතිකර ගැනීම පිළිබඳ දැනුවත් කිරීමේ වැඩසටහන් පැවැත්වීම සිදු කරනු ලැබේ.

2022 Kidney Disease Matale District

MOH Area	Dambu lla	Dambull a MC	Galewe la	Naula	Wilgamu wa	Laggala	Total
Estimated Population	52754	25907	76198	30078	32086	16694	233717
Target Population	27586	13546	39846	15728	27574	13942	138222
Target Population Year	9195	4515	13282	5243	7750	4647	44635
No Screened For Year	622	290	465	666	4290	519	6852
% Screened	2.25	2.14	1.16	4.23	15.55	3.72	4.95

Target Population							
Serum Positive	16	12	14	124	228	20	414
No Of Pat. Diagnosed	0	0	0	0	1	0	1

❖ **ඩොංගු මර්දන වැඩසටහන**

ඩොංගු මර්දන වැඩසටහන යටතේ ඩොංගු මදුරුවන් බෝවන ස්ථාන විනාශ කිරීම සඳහා නිවාස හා සේවා ස්ථාන පරීක්ෂා කිරීම , ශ්‍රමදාන වැඩසටහන් පැවැත්වීම හා දැනුවත් කිරීමේ වැඩසටහන් ක්‍රියාත්මක කරනු ලැබේ. එයට අමතරව ඩොංගු රෝගය පාලනය සඳහා පහත සඳහන් ක්‍රියාමාර්ගද ගනු ලැබේ.

- පළාත් ඩොංගු මර්දන මෙහෙයුම් කමිටු රැස්වීම් පැවැත්වීම
- දිස්ත්‍රික් ඩොංගු මර්දන මෙහෙයුම් කමිටු රැස්වීම් පැවැත්වීම
- දිස්ත්‍රික් ඩොංගු මර්දන සති ක්‍රියාත්මක කිරීම
- ප්‍රාදේශීය ඩොංගු මර්දන මෙහෙයුම් කමිටු රැස්වීම් පැවැත්වීම
- දිස්ත්‍රික් මට්ටමින් ශ්‍රමදාන පැවැත්වීම
- ප්‍රාදේශීය මට්ටමින් ශ්‍රමදාන පැවැත්වීම
- කිට සමීක්ෂණ ප්‍රතිඵල අනුව ආයතන/නිවාසවලට විරුද්ධව නඩු පැවරීම

2022 වසරේ දැනුම් දෙන ලද ඩොංගු රෝගීන් සංඛ්‍යාව

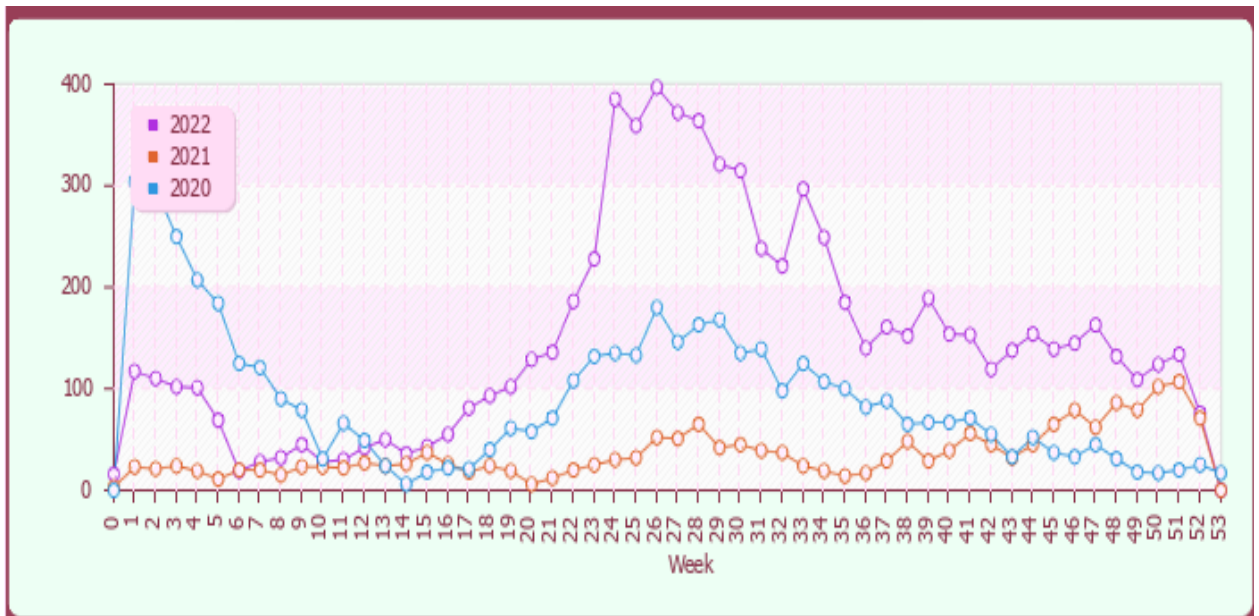

DISTRICT	JAN.	FEB.	MAR.	APR.	MAY	JUN.	JUL.	AUG.	SEP.	OCT.	NOV.	DEC.	TOTAL
Kandy	363	105	133	191	422	1064	1335	941	556	508	468	381	6467
Matale	70	26	27	36	69	253	176	155	108	124	133	116	1293
Nuwara Eliya	20	13	7	4	20	28	29	15	6	17	18	26	203
Total	453	144	167	231	511	1345	1540	1111	670	649	619	523	7963

මූලාශ්‍රය වසංගත රෝග විද්‍යා ආශය සෞඛ්‍ය අමාත්‍යාංශය කොළඹ

රෝග නිවාරණ වැඩසටහන

මාතෘ හා ළමා සෞඛ්‍ය වැඩ සටහන මධ්‍යම පළාත තුළ ක්‍රියාත්මකවේ. මෙම වැඩසටහන යටතේ

- ළදරු ඉපදුන අවස්ථාවේ සිට වසරක් දක්වා
- ළමා වයස අවු 05 සිට අවු 10 දක්වා
- යෞවන වයස අවු 10 සිට 18 දක්වා
- ගර්භනී මවු වරුන්

කිරිදෙන මවු වරුන් යන කණ්ඩායම්වල ආරක්ෂාව පෝෂණය හා රැකබලා ගැනීම සම්බන්ධව වගකීම ප්‍රධාන වශයෙන් භාරගෙන ඇත

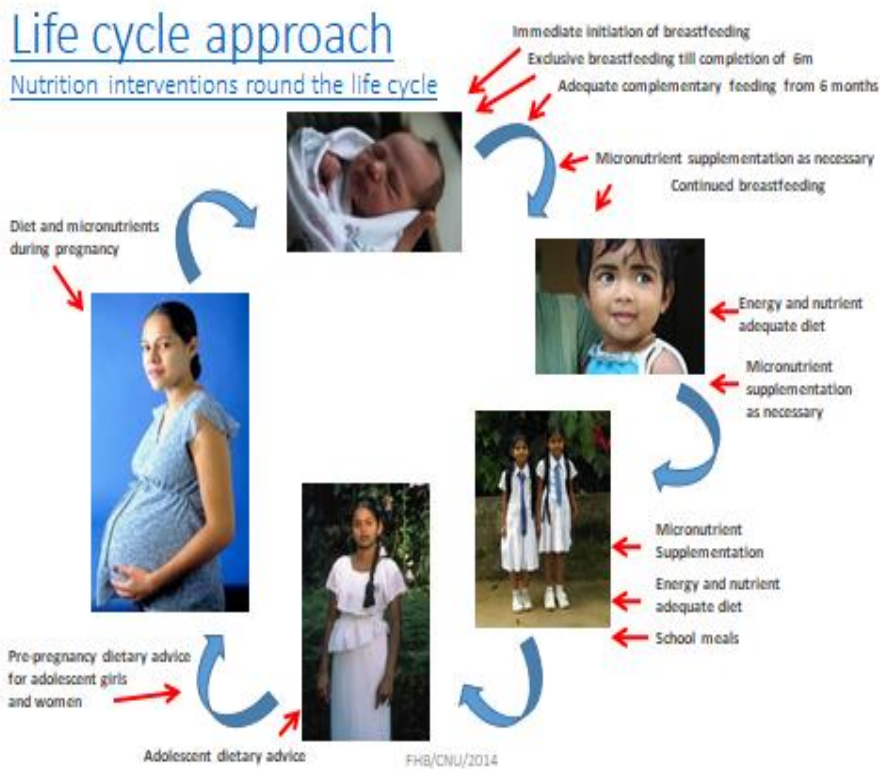

මෙම වැඩසටහන ක්‍රියාත්මක කිරීම සඳහා මධ්‍යම පළාතේ සෞඛ්‍ය වෛද්‍ය නිලධාරී කොට්ඨාශ 49 ක් ක්‍රියාත්මක වන අතර ඔවුන් නියාමනය සඳහා දිස්ත්‍රික්ක තුන සඳහා වෙන් වෙන්ව මාතෘ හා ළමා සෞඛ්‍ය වෛද්‍ය නිලධාරීන් පත්කර ඇත පළාතේ අධීක්ෂණය ප්‍රජා සෞඛ්‍ය විශේෂඥ වෛද්‍ය නිලධාරීන් මගින් සිදුවේ

දිස්ත්‍රික්කය	සෞඛ්‍ය වෛද්‍ය නිලධාරී කාර්යාල ගණන	පවුල් සෞඛ්‍ය කොට්ඨාශ ගණන	සෞඛ්‍ය වෛද්‍ය නිලධාරී හා අතිරේක සෞඛ්‍ය වෛද්‍ය නිලධාරී ගණන	මහජන සෞඛ්‍ය හෙද නිලධාරීන් ගණන	පවුල් සෞඛ්‍ය සේවා නිලධාරීන් ගණන
මහනුවර	23	502	34	20	439
මාතලේ	13	192	18	09	168
නුවරඑළිය	13	309	18	05	273

03. පළාත් ආයුර්වේද දෙපාර්තමේන්තුව

3.1 හැඳින්වීම

3.1.1 දැක්ම

”සැපවත් හිතවත් දිගු දිවි පෙවෙතකට ආයුර්වේදය”

3.1.2 මෙහෙවර

ආර්ථිකමය ඵලදායී සෞඛ්‍ය සම්පන්න තෘප්තිමත් ජනතාවක් මධ්‍යම පළාත තුළ බිහි කිරීම සඳහා, ආයුර්වේද හා දේශීය වෛද්‍ය දැනුම සංරක්ෂණය කර, පර්යේෂණාත්මකව සංවර්ධනය කර, ගුණාත්මක නිවාරණ හා ප්‍රතිකාර සේවාවන්හි උපයෝජනය කිරීම.

3.1.3 අරමුණු

- ✚ වඩා විශ්වාසී හා තෘප්තිමත් ආයුර්වේද සත්කාර සේවා ජාලයක් පළාත තුළ සවිබල ගැන්වීම.
- ✚ . දේශීය වෛද්‍ය ක්‍රමයේ විශිෂ්ටත්වය තුළින් පුද්ගල ආකල්ප සංවර්ධනය උදෙසා ආයුර්වේද ප්‍රජා සෞඛ්‍ය සේවා භාවිතයන් පුළුල් කිරීම.
- ✚ . දේශීය හා පාරම්පරික දැනුම සංරක්ෂණය කරමින් පාරම්පරික වෛද්‍යවරුන්ගේ අනාගත අපේක්ෂා නවීකරණය කිරීම.
- ✚ . පළාත තුළ ශාක ඖෂධ සම්පත් ප්‍රවර්ධනය කරමින් පළාතට අවශ්‍ය ඔසු පළාත තුළම නිපදවා ගැනීමේ යාන්ත්‍රණය ශක්තිමත් කිරීම.
- ✚ . නවීන ලෝකයට ගැලපෙන පරිදි දේශීය වෛද්‍ය ක්‍රමයේ සුවිශේෂතා විධිමත්ව ඵලදායීවන ලෙස පර්යේෂණ සඳහා අදාළ අංශ ධෛර්යමත් කිරීම.
- ✚ . දේශීය වෛද්‍ය ක්‍රමය ඔස්සේ පළාත තුළ කුඩා හා මධ්‍ය පරිමාණ ව්‍යවසායකත්වයන්ට දීර්ඝ දින දෙමින් ආර්ථිකමය ඵලදායී ව්‍යාපෘති හඳුනා ගනිමින් සංවර්ධනය කිරීම.

❖ ප්‍රධාන කාර්යයන්

- ✚ රෝගී ප්‍රතිකාර සේවාවන්
- ✚ රෝග නිවාරණ සේවාවන්
- ✚ ආයුර්වේද පර්යේෂණ හා සංවර්ධන කාර්යයන්
- ✚ දේශීය හා පාරම්පරික වෛද්‍ය ක්‍රම සංරක්ෂණය
- ✚ ආයුර්වේද ඖෂධ නිෂ්පාදනය හා තත්ත්ව පාලනය
- ✚ පාර්ශවකරුවන්ගේ ධාරිතා සංවර්ධනය හා යහපාලනය

3.1.4 ආයතනය පිළිබඳ කෙටි හැඳින්වීම

ශ්‍රී ලංකා ප්‍රජාතාන්ත්‍රික සමාජවාදී ජනරජයේ ආණ්ඩුක්‍රම ව්‍යවස්ථාවේ 13 වන සංශෝධනයේ විධිවිධාන යටතේ පළාත් සභා වෙත බලතල විමධ්‍යගත කිරීමේ ප්‍රතිඵලයක් වශයෙන් ආයුර්වේද විෂය ද විමධ්‍යගත විෂයක් බවට පත්වූ අතර ඒ අනුව පිහිටුවන ලද පළාත් ආයුර්වේද දෙපාර්තමේන්තුව මධ්‍යම පළාතේ ජනතාවගේ කායික මානසික සමාජීය හා අධ්‍යාත්මික සංවර්ධනය සඳහා අවශ්‍ය රෝග නිවාරණ හා රෝගී සත්කාර සේවා හඳුනා ගනිමින් ඒවා ක්‍රියාවට නැංවීම සිදුකෙරේ.

එසේම රටට උරුම වූ දේශීය වෛද්‍ය දැනුම ආරක්ෂා කරගනිමින් එහි විභවයන් ශක්තිමත් කිරීමත්, ඖෂධ පැලෑටි සංරක්ෂණය කිරීම හා ඔසු වගාව ප්‍රවර්ධන කිරීම සඳහා ක්‍රියා කිරීමත් ආයුර්වේද දෙපාර්තමේන්තුව ප්‍රමුඛ කාර්යයන් ලෙස දැක්විය හැක.

3.1.5 සංවිධාන සටහන

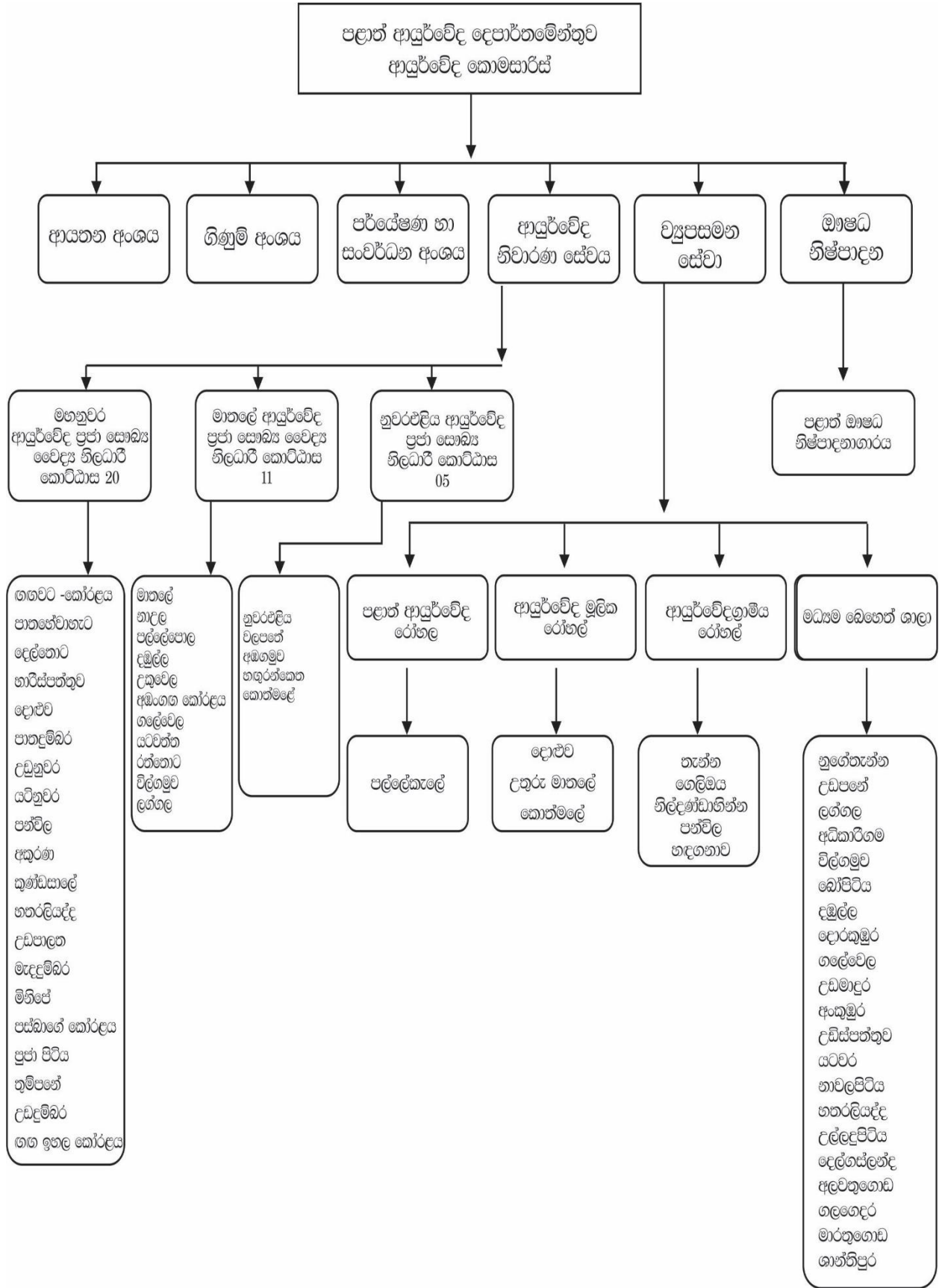

❖ දෙපාර්තමේන්තු යටතේ පාලනය වන ආයතන ව්‍යුහය

දිස්ත්‍රික්කය	ආයුර්වේද පළාත් රෝහල්	ආයුර්වේද මූලික රෝහල්	ආයුර්වේද ග්‍රාමීය රෝහල්	ආයුර්වේද මධ්‍යම බෙහෙත්ශාලා	ආයුර්වේද ඖෂධ නිෂ්පාදනාගාර	ආයුර්වේද ප්‍රජා සෞඛ්‍ය කාර්යාල	එකතුව
මහනුවර	01	01	03	12	1	20	38
මාතලේ	-	01	01	05	-	11	18
නුවරඑළිය	-	01	01	04	-	5	11
	01	03	05	21	1	36	67

❖ පළාත් ආයුර්වේද රෝහල

අනු අංකය	ආයතනය	ලිපිනය	දිස්ත්‍රික්කය
1	පළාත් ආයුර්වේද රෝහල	පල්ලෙකැලේ - කුණ්ඩසාලේ	මහනුවර

❖ ආයුර්වේද මූලික රෝහල්

අනු අංකය	ආයතනය	ලිපිනය	දිස්ත්‍රික්කය
01	මහවාරිය ටී.බී. තෙන්නකෝන් අනුස්මරණ මූලික ආයුර්වේද රෝහල හා අධ්‍යයන කේන්ද්‍ර	කවුඩුපැලැල්ල, උතුරු මාතලේ	මාතලේ
02	මූලික ආයුර්වේද රෝහල	නවනගරය , කොත්මලේ	නුවරඑළිය
03	මූලික ආයුර්වේද රෝහල	දොළුව , ගම්පොළ	මහනුවර

❖ ආයුර්වේද ග්‍රාමීය රෝහල්

අනු අංකය	ආයතනය	ලිපිනය	දිස්ත්‍රික්කය
01	එස්. ඩී. වේරපිටිය අනුස්මරණ ග්‍රාමීය ආයුර්වේද රෝහල	පන්විල	මහනුවර
02	ග්‍රාමීය ආයුර්වේද රෝහල	හඳුගනාව	මහනුවර
03	ග්‍රාමීය ආයුර්වේද රෝහල	ගෙලිඔය, ගම්පොළ	මහනුවර
04	ග්‍රාමීය ආයුර්වේද රෝහල	තැන්න, මාතලේ	මාතලේ
05	ග්‍රාමීය ආයුර්වේද රෝහල	තිල්දණ්ඩාහින්න	නුවරඑළිය

❖ ආයුර්වේද ඖෂධ නිෂ්පාදනාගාර

අනු අංකය	ආයතනය	ලිපිනය	දිස්ත්‍රික්කය
01	පළාත් ඖෂධ නිෂ්පාදනාගාරය	පල්ලේකැලේ ,කුණ්ඩසාලේ	මහනුවර

❖ ආයුර්වේද මධ්‍යම බෙහෙත් ශාලා මහනුවර දිස්ත්‍රික්කය

අනු අංකය	ආයතනය	ලිපිනය	දිස්ත්‍රික්කය
01	ආයුර්වේද මධ්‍යම බෙහෙත් ශාලාව	උඩිස්පත්තුව	මහනුවර
02	ආයුර්වේද මධ්‍යම බෙහෙත් ශාලාව	නුගේතැන්න	මහනුවර
03	ආයුර්වේද මධ්‍යම බෙහෙත් ශාලාව	අලවතුගොඩ	මහනුවර
04	ආයුර්වේද මධ්‍යම බෙහෙත් ශාලාව	අංකුඹුර	මහනුවර
05	ආයුර්වේද මධ්‍යම බෙහෙත් ශාලාව	වැලිගොඩපොල හතරලියද්ද	මහනුවර
06	ආයුර්වේද මධ්‍යම බෙහෙත් ශාලාව	උල්ලඳුපිටිය, වැරැල්ලගම	මහනුවර
07	ආයුර්වේද මධ්‍යම බෙහෙත් ශාලාව	බේලි පාර, නාවලපිටිය	මහනුවර
08	ආයුර්වේද මධ්‍යම බෙහෙත් ශාලාව	යටවර, වත්තේගම	මහනුවර
09	ආයුර්වේද මධ්‍යම බෙහෙත් ශාලාව	බෝපිටිය, මාරස්සන	මහනුවර
10	ආයුර්වේද මධ්‍යම බෙහෙත් ශාලාව	ගලගෙදුර	මහනුවර
11	ආයුර්වේද මධ්‍යම බෙහෙත් ශාලාව	මාරතුගොඩ	මහනුවර
12	ආයුර්වේද මධ්‍යම බෙහෙත් ශාලාව	දෙල්ගස්ලන්ද, ලුණුකැටියාමඩිත්ත මැණික්හින්න	මහනුවර

❖ ආයුර්වේද මධ්‍යම බෙහෙත් ශාලා මාතලේ දිස්ත්‍රික්කය

අනු අංකය	ආයතනය	ලිපිනය	දිස්ත්‍රික්කය
01	ඩබ්. බී.දොරකුඹුර අනුස්මරණ ආයුර්වේද මධ්‍යම බෙහෙත් ශාලාව	දොරකුඹුර, දුල්ලෑව, මාතලේ	මාතලේ
02	ආයුර්වේද මධ්‍යම බෙහෙත් ශාලාව	දඹුල්ල	මාතලේ
03	ආයුර්වේද මධ්‍යම බෙහෙත් ශාලාව	හලේවෙල	මාතලේ
04	ආයුර්වේද මධ්‍යම බෙහෙත් ශාලාව	විල්ගමුව	මාතලේ
05	ආයුර්වේද මධ්‍යම බෙහෙත් ශාලාව	ලග්ගල	මාතලේ

❖ ආයුර්වේද මධ්‍යම බෙහෙත් ශාලා නුවරඑළිය දිස්ත්‍රික්කය

අනු අංකය	ආයතනය	ලිපිනය	දිස්ත්‍රික්කය
01	ආයුර්වේද මධ්‍යම බෙහෙත් ශාලාව	උඩමාදුර	නුවරඑළිය
02	ආයුර්වේද මධ්‍යම බෙහෙත් ශාලාව	අධිකාරිගම	නුවරඑළිය
03	ආයුර්වේද මධ්‍යම බෙහෙත් ශාලාව	උඩපහේ	නුවරඑළිය
04	ආයුර්වේද මධ්‍යම බෙහෙත් ශාලාව	ශාන්තිපුර	නුවරඑළිය

❖ ආයුර්වේද ප්‍රජා සෞඛ්‍ය වෛද්‍ය මධ්‍යස්ථාන මහනුවර දිස්ත්‍රික්කය

අනු අංකය	ආයතනය	ලිපිනය	ප්‍රා .ලේ කොට්ඨාසය	දිස්ත්‍රික්කය
01	ආයුර්වේද ප්‍රජා සෞඛ්‍ය වෛද්‍ය නිලධාරී කාර්යාලය	පල්ලේකැලේ, කුණ්ඩසාලේ	කුණ්ඩසාලේ	මහනුවර
02	ආයුර්වේද ප්‍රජා සෞඛ්‍ය වෛද්‍ය නිලධාරී කාර්යාලය	ආයුර්වේද මධ්‍යම බෙහෙත් ශාලාව,උඩස්පත්තුව	මැදුම්බර	මහනුවර
03	ආයුර්වේද ප්‍රජා සෞඛ්‍ය වෛද්‍ය නිලධාරී කාර්යාලය	ආයුර්වේද දෙපාර්තමේන්තුව ,පල්ලේකැලේ, කුණ්ඩසාලේ	ගඟවට කෝරළය	මහනුවර
04	ආයුර්වේද ප්‍රජා සෞඛ්‍ය වෛද්‍ය නිලධාරී කාර්යාලය	මූලික ආයුර්වේද රෝහල, දොළුව	දොළුව	මහනුවර
05	ආයුර්වේද ප්‍රජා සෞඛ්‍ය වෛද්‍ය නිලධාරී කාර්යාලය	ග්‍රාමීය ආයුර්වේද රෝහල,හඳුනනාව	මිණිපේ	මහනුවර
06	ආයුර්වේද ප්‍රජා සෞඛ්‍ය වෛද්‍ය නිලධාරී කාර්යාලය	ආයුර්වේද මධ්‍යම බෙහෙත් ශාලාව ,නුගේතැන්න	උඩුමුර	මහනුවර
07	ආයුර්වේද ප්‍රජා සෞඛ්‍ය වෛද්‍ය නිලධාරී කාර්යාලය	ආයුර්වේද මධ්‍යම බෙහෙත් ශාලාව,අලවතුගොඩ	අකුරුණ	මහනුවර
08	ආයුර්වේද ප්‍රජා සෞඛ්‍ය වෛද්‍ය නිලධාරී කාර්යාලය	ආයුර්වේද මධ්‍යම බෙහෙත් ශාලාව,හතරලියද්ද	හතරලියද්ද	මහනුවර
09	ආයුර්වේද ප්‍රජා සෞඛ්‍ය වෛද්‍ය නිලධාරී කාර්යාලය	ආයුර්වේද මධ්‍යම බෙහෙත් ශාලාව,උල්ලදිපිටිය	හාරස්පත්තුව	මහනුවර
10	ආයුර්වේද ප්‍රජා සෞඛ්‍ය වෛද්‍ය නිලධාරී කාර්යාලය	ආයුර්වේද මධ්‍යම බෙහෙත් ශාලාව,නාවලපිටිය	පස්හාගේ කෝරළය	මහනුවර
11	ආයුර්වේද ප්‍රජා සෞඛ්‍ය වෛද්‍ය නිලධාරී කාර්යාලය	ආයුර්වේද මධ්‍යම බෙහෙත් ශාලාව,යටවර	පානදුම්බර	මහනුවර
12	ආයුර්වේද ප්‍රජා සෞඛ්‍ය වෛද්‍ය නිලධාරී කාර්යාලය	ආයුර්වේද මධ්‍යම බෙහෙත් ශාලාව,බෝපිටිය/ මාරස්සන	පානහේවාහැට	මහනුවර
13	ආයුර්වේද ප්‍රජා සෞඛ්‍ය වෛද්‍ය නිලධාරී කාර්යාලය	ආයුර්වේද මධ්‍යම බෙහෙත් ශාලාව,ගලගෙදර	තුම්පහේ	මහනුවර
14	ආයුර්වේද ප්‍රජා සෞඛ්‍ය වෛද්‍ය නිලධාරී කාර්යාලය	ආයුර්වේද මධ්‍යම බෙහෙත් ශාලාව,මාරතුගොඩ	පුජාපිටිය	මහනුවර
15	ආයුර්වේද ප්‍රජා සෞඛ්‍ය වෛද්‍ය නිලධාරී කාර්යාලය	මූලික ආයුර්වේද රෝහල, දොළුව	දෙල්තොට	මහනුවර
16	ආයුර්වේද ප්‍රජා සෞඛ්‍ය වෛද්‍ය නිලධාරී කාර්යාලය	ආයුර්වේද මධ්‍යම බෙහෙත් ශාලාව,ගෙලිඔය	උඩුනුවර	මහනුවර
17	ආයුර්වේද ප්‍රජා සෞඛ්‍ය වෛද්‍ය නිලධාරී කාර්යාලය	මූලික ආයුර්වේද රෝහල, දොළුව	උඩපළාත	මහනුවර
18	ආයුර්වේද ප්‍රජා සෞඛ්‍ය වෛද්‍ය නිලධාරී කාර්යාලය	එස්. ඩී. චේරිපිටිය අනුස්මරණ ග්‍රාමීය ආයුර්වේද රෝහල පන්විල	පන්විල	මහනුවර
19	ආයුර්වේද ප්‍රජා සෞඛ්‍ය වෛද්‍ය නිලධාරී කාර්යාලය	ආයුර්වේද මධ්‍යම බෙහෙත් ශාලාව,නාවලපිටිය	ගඟ ඉහළකෝරළය	මහනුවර
20	ආයුර්වේද ප්‍රජා සෞඛ්‍ය වෛද්‍ය නිලධාරී කාර්යාලය	ආයුර්වේද මධ්‍යම බෙහෙත් ශාලාව,හතරලියද්ද	යටිනුවර	මහනුවර

❖ ආයුර්වේද ප්‍රජා සෞඛ්‍ය වෛද්‍ය මධ්‍යස්ථාන මාතලේ දිස්ත්‍රික්කය

අනු අංකය	ආයතනය	ලිපිනය	ප්‍රා .ලේ කොට්ඨාසය	දිස්ත්‍රික්කය
01	ආයුර්වේද ප්‍රජා සෞඛ්‍ය වෛද්‍ය නිලධාරී කාර්යාලය	ආයුර්වේද මධ්‍යම බෙහෙත් ශාලාව, පොරකුඹුර, දුල්ලෑව, මාතලේ	යටවත්ත	මාතලේ
02	ආයුර්වේද ප්‍රජා සෞඛ්‍ය වෛද්‍ය නිලධාරී කාර්යාලය	ආයුර්වේද මධ්‍යම බෙහෙත් ශාලාව, දඹුල්ල	දඹුල්ල	මාතලේ
03	ආයුර්වේද ප්‍රජා සෞඛ්‍ය වෛද්‍ය නිලධාරී කාර්යාලය	ආයුර්වේද මධ්‍යම බෙහෙත් ශාලාව, ගලේවෙල	ගලේවෙල	මාතලේ
04	ආයුර්වේද ප්‍රජා සෞඛ්‍ය වෛද්‍ය නිලධාරී කාර්යාලය	ආයුර්වේද ප්‍රජා සෞඛ්‍ය වෛද්‍ය නිලධාරී කාර්යාලය, විල්ගමුව	විල්ගමුව	මාතලේ
05	ආයුර්වේද ප්‍රජා සෞඛ්‍ය වෛද්‍ය නිලධාරී කාර්යාලය	ආයුර්වේද මධ්‍යම බෙහෙත් ශාලාව ලත්ගල	ලත්ගල	මාතලේ
06	ආයුර්වේද ප්‍රජා සෞඛ්‍ය වෛද්‍ය නිලධාරී කාර්යාලය	ආයුර්වේද ප්‍රජා සෞඛ්‍ය වෛද්‍ය නිලධාරී කාර්යාලය ,බෝවතැන්න වත්ත ,නාඋල	නාඋල	මාතලේ
07	ආයුර්වේද ප්‍රජා සෞඛ්‍ය වෛද්‍ය නිලධාරී කාර්යාලය	ආයුර්වේද රෝහල තැන්න	මාතලේ	මාතලේ
08	ආයුර්වේද ප්‍රජා සෞඛ්‍ය වෛද්‍ය නිලධාරී කාර්යාලය	ආයුර්වේද රෝහල තැන්න	රත්නොට	මාතලේ
09	ආයුර්වේද ප්‍රජා සෞඛ්‍ය වෛද්‍ය නිලධාරී කාර්යාලය	ටී.බී. තෙන්නකෝන් අනුස්මරණ මූලික ආයුර්වේද රෝහල හා අධ්‍යයන කේන්ද්‍රය උතුරු මාතලේ	පල්ලේපොල	මාතලේ
10	ආයුර්වේද ප්‍රජා සෞඛ්‍ය වෛද්‍ය නිලධාරී කාර්යාලය	ආයුර්වේද මධ්‍යම බෙහෙත් ශාලාව, යටවර	උකුවෙල	මාතලේ
11	ආයුර්වේද ප්‍රජා සෞඛ්‍ය වෛද්‍ය නිලධාරී කාර්යාලය	ආයුර්වේද රෝහල තැන්න, මාතලේ	අඹන්ගඟ කෝරළය	මාතලේ

❖ ආයුර්වේද ප්‍රජා සෞඛ්‍ය වෛද්‍ය මධ්‍යස්ථාන නුවරඑළිය දිස්ත්‍රික්කය

අනු අංකය	ආයතනය	ලිපිනය	ප්‍රා .ලේ කොට්ඨාසය	දිස්ත්‍රික්කය
01	ආයුර්වේද ප්‍රජා සෞඛ්‍ය වෛද්‍ය නිලධාරී කාර්යාලය	මූලික ආයුර්වේද රෝහල නව නගරය , කොත්මලේ	කොත්මලේ	නුවරඑළිය
02	ආයුර්වේද ප්‍රජා සෞඛ්‍ය වෛද්‍ය නිලධාරී කාර්යාලය	ග්‍රාමීය ආයුර්වේද රෝහල, නිල්දණ්ඩාහින්න	වලපහේ	නුවරඑළිය
03	ආයුර්වේද ප්‍රජා සෞඛ්‍ය වෛද්‍ය නිලධාරී කාර්යාලය	ආයුර්වේද මධ්‍යම බෙහෙත් ශාලාව ,අධිකාරිගම	හගුරන්කෙන	නුවරඑළිය
04	ආයුර්වේද ප්‍රජා සෞඛ්‍ය වෛද්‍ය නිලධාරී කාර්යාලය	ආයුර්වේද මධ්‍යම බෙහෙත් ශාලාව , ශාන්තිපුර	නුවරඑළිය	නුවරඑළිය
05	ආයුර්වේද ප්‍රජා සෞඛ්‍ය වෛද්‍ය නිලධාරී කාර්යාලය	ආයුර්වේද මධ්‍යම බෙහෙත් ශාලාව, නාවලපිටිය	අඹගමුව	නුවරඑළිය

3.1.6 කාර්ය මණ්ඩල තොරතුරු (2022-12-31 වන විට කාර්ය මණ්ඩල තොරතුරු)

අනු අංකය	තනතුරු නාමය	2022/12/31 ට"	
		අනුමත සංඛ්‍යාව	සිටින සංඛ්‍යාව
01	පළාත් ආයුර්වේද කොමසාරිස්	01	01
02	සහකාර පළාත් ආයුර්වේද කොමසාරිස්	01	01
03	රෝහල් අධ්‍යක්ෂ	01	01
04	ආයුර්වේද වෛද්‍ය නිලධාරී (විශේෂඥ)	11	02
05	වෛද්‍ය අධිකාරී (ආයුර්වේද)	03	03
06	ප්‍රජා සෞඛ්‍ය වෛද්‍ය අධීක්ෂක	01	-
07	කාර්යභාර ආයුර්වේද වෛද්‍ය නිලධාරී	07	07
08	ආයුර්වේද වෛද්‍ය නිලධාරී (i, ii, iii)	80	80
09	ආයුර්වේද ප්‍රජා සෞඛ්‍ය වෛද්‍ය නිලධාරී	78	72
10	ගණකාධිකාරී	01	01
11	පරිපාලන නිලධාරී	01	01
12	විශේෂ වෛද්‍ය නිලධාරී (පාරම්පරික)	12	-
13	හෙද පාලිකා	01	-
14	හෙද නිලධාරී	31	18
15	රසායනාගාර ශිල්පී	01	01
16	සංවර්ධන නිලධාරී	81	66
17	කළමනාකරණ සේවා නිලධාරී	19	15
18	හෙසප්ප්ක	16	05
19	සම්බාහනකරු (පිරිමි)	12	04
20	සම්බාහනකරු (ගැහැණු)	12	05
21	ලේඛන භාරකරු	01	-
22	රියදුරු	10	10

23	සුළු සේවා පරිපාලක	01	01
24	ඖෂධ සංයෝජක	31	22
25	උපස්ථායක	72	57
26	ආහාර නිරීක්ෂිකා	04	04
27	යන්ත්‍ර ක්‍රියාකරු	01	-
28	රසායනාගාර සේවක	02	-
29	කාර්යාල කාර්ය සහයක	03	-
30	ඖෂධාල කම්කරු	20	-
31	කම්කරු	141	60
එකතුව		682	473

3.2 2022 වර්ෂයේ සැලසුම් කරන ලද කාර්යයන් හා ඉටුකළ කාර්යයන්

3.2.1 2022 වාර්ෂික ප්‍රාග්ධන ආයෝජන වැඩසටහන් හා ප්‍රගතිය

❖ 2022 ප්‍රාග්ධන ආයෝජන හා පුනරාවර්තන වැඩසටහන් සාරාංශය

අනු අංකය	ප්‍රතිපාදන මූලාශ්‍රය	වැඩසටහන	ව්‍යාපෘති ගණන	වෙන් කළ මුදල රු.මි.	
1	පළාත් නිශ්චිත සංවර්ධන ප්‍රදාන	2021.12.31 දිනට අතරැදි බිල්පත් ගෙවීම	6	19.67	
		2022 අවිච්ඡේද	7	12.55	
		2022 නව වැඩ	4	0.69	
		අත්හිටවූ මුදල	0	19.98	
		ඉතිරි ප්‍රතිපාදන මුදල	0	12.11	
		උප එකතුව	17	65.00	
2	ආයුර්වේද රෝහල් සංවර්ධනය	2021.12.31 දිනට අතරැදි බිල්පත් ගෙවීම.	7	8.00	
		උප එකතුව	7	8.00	
3	ප්‍රාග්ධන වත්කම් නඩත්තු වැඩසටහන (පුනරාවර්තන)	ඉදිකිරීම්	19	46.49	
		උපකරණ අලුත්වැඩියා සහ නඩත්තු	1	1.50	
		ඉතිරි ප්‍රතිපාදන මුදල	-	20.51	
	පුනරාවර්තන (වෙනත්)	සාමාන්‍ය පරිපාලනය හා ආයතනික සේවා	-	37.51	
		ව්‍යුපසමන සේවා හා පර්යේෂණ	-	323.31	
		ඖෂධ නිෂ්පාදනය	-	54.45	
		පර්යේෂණ හා සංවර්ධන	-	100.75	
		උප එකතුව	20	584.52	
	එකතුව			44	657.52

❖ පළාත් නිශ්චිත සංවර්ධන ප්‍රදාන - 2021.12.31 දිනට අතරැදි බිල්පත

අ.අ.	වැඩසටහන / ව්‍යාපෘතිය	වෙන් කල මුදල (රු.මි.)	මූල්‍ය ප්‍රගතිය රු.මි.			භෞතික ප්‍රගතිය
			වියදම	අතැති බිල්පත්	එකතුව	
ඉදිකිරීම්						
1	පළාත් ආයුර්වේද රෝහල් සංකීර්ණයේ ස්ථාපිතකිරීමට නියමිත විදුලි ජනන යන්ත්‍රය සහ තොග විදුලි සැපයුම සඳහා ජෙනරේටර් කාමරය සහ ට්‍රාන්ස්පෝම්ර් කාමරය සකස් කිරීම.	3.93	3.93	0.00	3.93	100
2	පල්ලේකැලේ පළාත් ආයුර්වේද රෝහලේ වැසිකිලි පද්ධතිය 150 දෙනෙකුට සරිලන ලෙස පූර්ණ ලෙස සංවර්ධනය කිරීම.	5.72	5.72	0.00	5.72	100
3	නුගේතැන්න ආයුර්වේද මධ්‍යම බෙහෙත් ශාලාවේ අත්‍යවශ්‍ය සංවර්ධන කටයුතු (අදියර 01)	6.40	6.40	0.00	6.40	100
4	හඳගනාව ආයුර්වේද රෝහලේ නිල නිවාසය සංවර්ධනය කිරීම.	0.57	0.57	0.00	0.57	100
5	අලවතුගොඩ ආයුර්වේද මධ්‍යම බෙහෙත් ශාලාවේ අත්‍යවශ්‍ය සංවර්ධන කටයුතු	0.89	0.58	0.32	0.90	100
6	කොත්මලේ ආයුර්වේද රෝහලේ වැසිකිලි පද්ධතිය පූර්ණ ලෙස සංවර්ධනය කිරීම	2.15	2.15	0.00	2.15	100
එකතුව		19.67	19.35	0.32	19.67	

❖ අවිච්ඡේද

අ.අ.	වැඩසටහන / ව්‍යාපෘතිය	වෙන් කල මුදල (රු.මි.)	මූල්‍ය ප්‍රගතිය රු.මි.			භෞතික ප්‍රගතිය
			වියදම	අතැති බිල්පත්	එකතුව	
ඉදිකිරීම් සහ නඩත්තු						
1	පළාත් ආයුර්වේද නිෂ්පාදනාගාරයේ රස අංශ කාමරය අළුත්වැඩියා කිරීම.	0.46	0.00	0.46	0.46	100
2	හතරලියද්ද ආයුර්වේද මධ්‍යම බෙහෙත් ශාලාවේ විදුලි පද්ධතිය පුනරුත්ථාපනය කිරීම සහ සිවිලිම ගැසීම	0.91	0.00	0.91	0.91	100
3	දෙල්ගස්ලන්ද ආයුර්වේද මධ්‍යම බෙහෙත් ශාලාවේ පැති බැමිම ඉදි කිරීම (අදියර 2)	2.52	0.00	2.52	2.52	100
4	අලවතුගොඩ ආයුර්වේද මධ්‍යම බෙහෙත් ශාලාවේ අත්‍යවශ්‍ය සංවර්ධන කටයුතු	0.55	0.00	0.55	0.55	100
5	තැන්න ආයුර්වේද රෝහලේ නව බාහිර රෝගී අංශය ඉදි කිරීම හා පවතින බාහිර රෝගී අංශයේ වාට්ටු ඉදි කිරීම. (අදියර 02)	3.64	0.00	3.64	3.64	100

6	කොත්මලේ ආයුර්වේද රෝහලේ වැසිකිලි පද්ධතිය පූර්ණ ලෙස සංවර්ධනය කිරීම	4.11	0.00	4.11	4.11	100
7	පළාත් ආයුර්වේද රෝහල් සංකීර්ණය සඳහා කි.වො.120 ක ඩීසල් ජෙනරේටරයක් සපයා සවි කිරීමේ කාර්යාලයට අදාළ රැඳවුම් මුදල ගෙවීම.	0.38	0.00	0.38	0.38	100
එකතුව		12.56	-	12.56	12.56	

❖ නව වැඩ

අ.අ.	වැඩසටහන / ව්‍යාපෘතිය	වෙන් කල මුදල (රු.මි.)	මූල්‍ය ප්‍රගතිය රු.මි.			භෞතික ප්‍රගතිය
			වියදම	අතැති බිල්පත්	එකතුව	
වෙනත්						
1	වාර්ෂික හිසතෙල් ගැමේ උත්සවය පැවැත්වීම.	0.59	0	0.59	0.59	100
2	පාරම්පරික වෛද්‍ය පද්ධතිය ප්‍රචාරණයට අදාළ ප්‍රකාශන එළිදැක්වීම. (පළමු කලාපය) - මහනුවර	0.06	0	0.06	0.06	100
3	පාරම්පරික වෛද්‍ය පද්ධතිය ප්‍රචාරණයට අදාළ ප්‍රකාශන එළිදැක්වීම. (පළමු කලාපය) - මාතලේ	0.03	0	0.03	0.03	100
4	පාරම්පරික වෛද්‍ය පද්ධතිය ප්‍රචාරණයට අදාළ ප්‍රකාශන එළිදැක්වීම. (පළමු කලාපය) - නුවරඑලිය	0.01	0	0.01	0.01	100
එකතුව		0.69		0.69	0.69	

❖ ආයුර්වේද රෝහල් සංවර්ධනය

අ.අ.	වැඩසටහන / ව්‍යාපෘතිය	වෙන් කල මුදල (රු.මි.)	මූල්‍ය ප්‍රගතිය රු.මි.			භෞතික ප්‍රගතිය
			වියදම	අතැති බිල්පත්	එකතුව	
ඉදිකිරීම්						
1	උඩිස්පත්තුව ආයුර්වේද මධ්‍යම බෙහෙත් ශාලාව සංවර්ධනය කිරීම. (අදියර 02)	6.31	6.31	0.00	6.31	100
2	පළාත් ආයුර්වේද නිෂ්පාදනාගාරයේ රස අංශ කාමරය අළුත්වැසියා කිරීම. (අදියර 02)	0.20	0.20	0.00	0.20	100
3	හතරලියද්ද ආයුර්වේද මධ්‍යම බෙහෙත් ශාලාවේ විදුලි පද්ධතිය පුනරුත්ථාපනය කිරීම සහ සිවිලිම ගැසීම (අදියර 02)	0.03	0.03	0.00	0.03	100
4	දෙල්ගස්ලන්ද ආයුර්වේද මධ්‍යම බෙහෙත් ශාලාවේ පැති බැමීම ඉදි කිරීම (අදියර 2)	0.60	0.60	0.00	0.60	100

5	අලවනුගොඩ ආයුර්වේද මධ්‍යම බෙහෙත් ශාලාවේ අත්‍යවශ්‍ය සංවර්ධන කටයුතු	0.20	0.20	0.00	0.20	100
6	පළාත් ආයුර්වේද රෝහල් සංකීර්ණයේ ස්ථාපිතකිරීමට නියමිත විදුලි ජනන යන්ත්‍රය සහ නොග විදුලි සැපයුම සඳහා ජෙනරේටර් කාමරය සහ ට්‍රාන්ස්පෝම්ර් කාමරය සකස් කිරීම.	0.33	0.33	0.00	0.33	100
7	පල්ලේකැලේ පළාත් ආයුර්වේද රෝහලේ වැසිකිළි පද්ධතිය 150 දෙනෙකුට සරිලන ලෙස පූර්ණ ලෙස සංවර්ධනය කිරීම.	0.33	0.33	0.00	0.33	100
එකතුව		8.00	8.00	-	8.00	

❖ ප්‍රාග්ධන වත්කම් නඩත්තු වැඩසටහන (පුනරාවර්තන)

අ.අ.	වැඩසටහන / ව්‍යාපෘතිය	වෙන් කල මුදල (රු.මි.)	මූල්‍ය ප්‍රගතිය රු.මි.			භෞතික ප්‍රගතිය
			වියදම	අතැති බිල්පත්	එකතුව	
1	යටවර ආයුර්වේද මධ්‍යම බෙහෙත් ශාලාව අළුත්වැඩියා කිරීම.	4284881	0	3898500	3898500	100
2	දෙල්ගස්ලන්ද ආයුර්වේද මධ්‍යම බෙහෙත් ශාලාවේ වැට සකස් කිරීම. (ගේට්ටු ද සහිතව)	4190312	0	3833091	3833091	100
3	අධිකාරිගම ආයුර්වේද මධ්‍යම බෙහෙත් ශාලාව වෛද්‍ය නිල නිවාසය අළුත්වැඩියා කිරීම.	3711965	0	3493442	3493442	100
4	අධිකාරිගම ආයුර්වේද මධ්‍යම බෙහෙත් ශාලාව නවීකරණය කරමින් මුළුතැන්ගෙයක් සඳහා දිගුවක් එක් කිරීම.	3612185	0	2981585	2981585	100
5	පල්ලේකැලේ පළාත් ආයුර්වේද රෝහලේ අංක 1-2 වාට්ටු අළුත්වැඩියා කිරීම.	4701763	0	4665063	4665063	100
6	පල්ලේකැලේ පළාත් ආයුර්වේද රෝහලේ අංක 3 වාට්ටුව අළුත්වැඩියා කිරීම.(අදියර i)	4322768	0	4255658	4255658	100
7	පල්ලේකැලේ පළාත් ආයුර්වේද රෝහලේ අංක 3 වාට්ටුව අළුත්වැඩියා කිරීම.(අදියර ii)	4082052	0	4064848	4064848	100
8	පල්ලේකැලේ පළාත් ආයුර්වේද රෝහලේ ගිලන්රට ගාල, වෛද්‍ය විවේකාගාර අළුත්වැඩියා කිරීම සහ මෘත ශරීරාගාරය පිළිසකර කිරීම.	2997891	0	2932361	2932361	100
9	දොළුව ආයුර්වේද රෝහලේ 1 හා 2 වාට්ටුවල විදුලි සැපයුම් පද්ධතිය ප්‍රතිසංස්කරණය කිරීම.	2735798	0	2368093	2368093	100

10	පන්විල ආයුර්වේද රෝහලේ මැද මිදුලේ වහලය ප්‍රතිසංස්කරණය කිරීම.	2274525	0	2081721	2081721	100
11	කොත්මලේ ආයුර්වේද රෝහලේ වාරිටු අංක 01, 02 විදුලි පද්ධතිය ප්‍රතිසංස්කරණය කිරීම.	2549685	0	2409854	2409854	100
12	කොත්මලේ ආයුර්වේද රෝහලේ වාරිටු අංක 01 හි වැසිකිලි පද්ධතිය හා රෝහලේ ඉදිපස ගේට්ටුව ප්‍රතිසංස්කරණය කිරීම.	800000	0	798480	798480	100
13	අංකුඹුර ආයුර්වේද මධ්‍යම බෙහෙත් ශාලාවේ වහලය ප්‍රතිසංස්කරණය කිරීම.	800000	0	722146	722146	100
14	විල්ගමුව ආයුර්වේද මධ්‍යම බෙහෙත් ශාලාවේ වැට (ගේට්ටු සහිතව) ප්‍රතිසංස්කරණය කිරීම	3040012	0	2861270	2861270	100
15	දොරකුඹුර ආයුර්වේද මධ්‍යම බෙහෙත් ශාලාව වටා ඇති දැල් වැට ප්‍රතිසංස්කරණය කිරීම.	1260187	0	1089894	1089894	100
16	ආයුර්වේද රෝහල්, මධ්‍යම බෙහෙත් ශාලා සහ ප්‍රජා සෞඛ්‍ය වෛද්‍ය නිලධාරී කාර්යාලවල අඛණ්ඩ වී ඇති නාම පුවරු හැවෙන සකස් කිරීම.	700000	0	601350	601350	100
17	ගෙලිඔය ආයුර්වේද රෝහලේ වැට ප්‍රතිසංස්කරණය කිරීම සඳහා අවශ්‍ය ද්‍රව්‍ය මිල දී ගැනීම	1000000	0	123000	123000	100
18	ආයුර්වේද රෝහල් හා මධ්‍යම බෙහෙත් ශාලාවල හදිසි හා වෙනත් අත්‍යවශ්‍ය නඩත්තු කටයුතු	1500000	260982	1076546	1337528	100
19	පළාත් ආයුර්වේද කොමසාරිස් කාර්යාලයේ හදිසි හා වෙනත් අත්‍යවශ්‍ය නඩත්තු කටයුතු	600000	0	472164	472164	100
20	ආයුර්වේද රෝහල්, මධ්‍යම බෙහෙත් ශාලා, ආයුර්වේද ප්‍රජා සෞඛ්‍ය කාර්යාල සහ පළාත් ආයුර්වේද නිෂ්පාදනාගාරයේ නාවිකාකරණ යන්ත්‍ර හා උපකරණවල අත්‍යවශ්‍ය නඩත්තු කටයුතු	1500000	749843	747351	1497194	100
එකතුව		50664023	1010825	45476415	46487240	

❖ සංවර්ධන කටයුතු හා විවිධ වැඩසටහන්

- පළාත් නිශ්චිත ප්‍රතිපාදන යටතේ රු මි 15 ක වියදමක් යොදවා නිම කරන ලද මානලේ තැන්න ආයුර්වේද රෝහලේ නව බාහිර රෝගී අංශය.



- ආයුර්වේද දෙපාර්තමේන්තු කාර්යමණ්ඩලයේ හා මධ්‍යම පළාත් සභා සංකීර්ණයේ කාර්යමණ්ඩලයේ කායික මා මානසික සෞඛ්‍ය වර්ධනය කිරීමේ අරමුණින් යුතුව ප්‍රජා සෞඛ්‍ය වෛද්‍ය නිලධාරීන් විසින් යෝග්‍ය අභ්‍යාස වැඩමුළු මාලාවක් පැවැත්වීම.



- 2022 වර්ෂයේ ලෝක ළමා දිනය හා වැඩිහිටි දිනය නිමිත්තෙන් මධ්‍යම පළාතම ආචරණය වන පරිදි ආයුර්වේද ප්‍රජා සෞඛ්‍ය වෛද්‍ය නිලධාරීන් විසින් ළමා හා වැඩිහිටි පෝෂණ වැඩසටහන්, සායන පැවැත්වීම හා දැනුවත් කිරීමේ වැඩසටහන් සිදු කිරීම.





- මධ්‍යම පළාත් අයුර්වේද දෙපාර්තමේන්තුව විසින් ප්‍රකාශයට පත් කරන මැදුරට ආසිරි සගරාවේ 2022 වසරේ පළමු කලාපය.

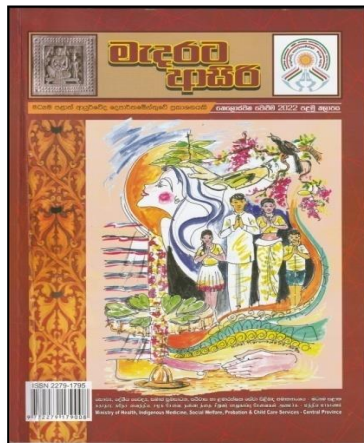

- සෑම වසරකම සුපුරුදු පරිදි අලුත් අවුරුදු භිසතෙල් ගෑමේ රාජ්‍ය උත්සවයට සක්‍රීය දායකත්වය ලබා දුන් අතර ඒ සඳහා ප්‍රකාශයට පත් කරන ලද භිසතෙල් ගෑමේ ඓතිහාසික සිරිත හා ශ්‍රී ලාංකේය සංස්කෘතිය 2022 සගරාව.

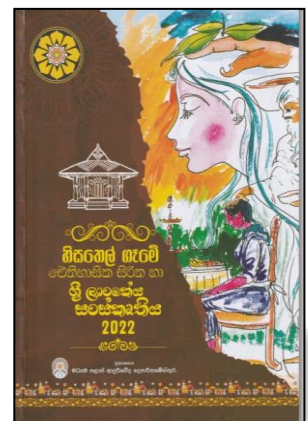

3.2.2 වෙනත් වැඩසටහන්

❖ පළාත් ආයුර්වේද දෙපාර්තමේන්තුව මගින් සපයන සේවා

නිවාරණ සේවා

පළාත් ආයුර්වේද දෙපාර්තමේන්තුව රෝගී ප්‍රතිකාර සේවා හා රෝග නිවාරණ සේවා යන අංශ දෙක ඔස්සේම සේවා සපයන අතර ඒ සඳහා 2022 වසර තුළ දී පළාත් නිශ්චිත සංවර්ධන ප්‍රතිපාදන යටතේ රු. මිලියන 32.91 ක් ද පුනරාවර්තන ප්‍රතිපාදන යටතේ රු. මිලියන 45.48 ක් ද ආයුර්වේද රෝහල් සංවර්ධනය යටතේ රු. මිලියන 8 ක් ද යොදවා ඇත. රෝගී ප්‍රතිකාර සේවාවන් යටතේ බාහිර හා නේවාසික රෝගීන් සඳහා ප්‍රමාණවත් හා ගුණාත්මක සේවාවක් ලබා දීමේ අරමුණින් ආයතනවල යටිතල පහසුකම් සංවර්ධනය කිරීමට කටයුතු කර ඇත. මෙම සියලුම ප්‍රතිපාදන විධිමත්ව හා උපරිම ඵලදායී බැවින් යුතුව යොදවා ආයතන 68 ක් පවත්වාගෙන යනු ඇත.

ප්‍රජා සෞඛ්‍ය සේවය යටතට ගැනෙන රෝග නිවාරණය, රෝග පාලනය හා පළමු මූලික රෝගී සත්කාරය යන අංශ තුනම නියෝජනය වන පරිදි රෝග නිවාරණ වැඩසටහන් ක්‍රියාත්මක විය. ප්‍රජා සෞඛ්‍ය වැඩසටහන සේවා සැපයුම් ක්ෂේත්‍ර 08 ක් තුළ ක්‍රියාකාරකම් 15 ක් මගින් පළාතේ දිස්ත්‍රික්ක අනුව සෑම ප්‍රාදේශීය ලේකම් කොට්ඨාශයක්ම ඇතුළත් වන පරිදි ක්‍රියාත්මක කෙරිණි. එම වැඩසටහන් වලට අමතරව මුළු ලෝකයම වෙලාගත් කොරෝනා වෛරසය සඳහාද විවිධ වැඩසටහන් ප්‍රාදේශීය ලේකම් කොට්ඨාස මට්ටමින්ද සිදුකල අතර පළාත් ආයුර්වේද රෝහලේ ඇඳුන් 100 කින් යුතු වාට්ටු සංකීර්ණයක්ද ස්ථාපනය කොට එම මධ්‍යස්ථානයේ සේවය කිරීම සඳහා ආයුර්වේද දෙපාර්තමේන්තුවට අනුයුක්ත වෛද්‍ය නිලධාරීන් ඇතුළු කාර්ය මණ්ඩලයද යෙදවා ඇත.

1	සුවධර්ණී සුවවර්සා.	අයහපත් ජීවන පැවැත්ම ආශ්‍රිතව හටගන්නා රෝග වැළැක්වීම හා පාලනය
2	වසංගත රෝග පිටුදකීමු.	දේශීය දැනුම සංරක්ෂණය හා නිරසර භාවිතය
3	සතුටු සිතයි සුව දිවියයි	යහපත් මානසික සංතෘප්තියෙන් යුත් උසස් ගුණාත්මක ජීවන තත්ත්වය
4	යෝග හා රසවින්දනයෙන් කය මනස සුවපත් කරමු.	
5	මනින් තොර සතුටු පවුල්	
6	බෝ නොවන රෝග වලකමු.	බෝවෙන හා බෝනොවන රෝග වළක්වා ගැනීම හා පාලනය
7	ආයුෂ වඩමු දියවැඩියාව පරදවමු	
8	සුරකීමු වකුගඩු පණමෙන්	
9	රසායනය තුළින් දිවියට ජවයක්.	රසායන ප්‍රතිකාර භාවිතය
10	සියරට දේ සිරි සැපදේ	දේශීය භෝජන රටාව හා නිසි පෝෂණය
11	දැනුම සමඟ සුවය ගෙනෙන පෙර පාසල	
12	ෂඩ් රසයෙන් පිරි නිසි පෝෂණයෙන් සවි බල ගැන්වෙමු.	
13	හෙළ ඔසුවෙන් සවිබල ගැන්වෙමු	ඔසු ගොවිතැන
14	අතමිට සරු ගැමිකත	දේශීය වෛද්‍ය ව්‍යවසාය
15	හෙළ වෙද වරුණෙන් දිගු දිවියට අත්වැලක්	

කොට්ඨි - 19

- ආයුර්වේද හා දේශීය වෛද්‍ය ක්‍රම කුළු පවතින ප්‍රාථමික සෞඛ්‍ය සංරක්ෂණ ක්‍රම කුලින් වසංගත රෝග නිවාරණය සඳහා නිවාරණ ඖෂධ නිකුත් කිරීම ද වෛරසයෙන් ආරක්ෂා වීම සඳහා එක් එක් ප්‍රාදේශීය ලේකම් කොට්ඨාස මට්ටමින් ප්‍රජා සෞඛ්‍ය වෛද්‍ය නිලධාරීන් ගෙයින් ගෙට ගොස් ඖෂධ බෙදා දීම හා දැනුවත් කිරීමේ වැඩසටහන් කිහිපයක් පහත පරිදි ක්‍රියාත්මක කරන ලදී.

අනු අංකය	දිස්ත්‍රික්කය	බෙදා දුන් ඖෂධ ප්‍රමාණය				
		සුවධර්ණී (කි .ග්‍රෑ)	අත් පළඳහා පැකට්	දුමායනය (කි .ග්‍රෑ)	මුඛ සෝදනය (කි .ග්‍රෑ)	ඉගුරු කොත්තමල්ලි පාංඨය (කි .ග්‍රෑ)
01	මහනුවර	1673	-	347	364	-
02	මාතලේ	809	-	197	187	-
03	නුවරඑළිය	389	-	57	46	-
එකතුව		2872	-	602	598	-

➤ **රෝගී ප්‍රතිකාර සේවය**

ආයුර්වේද රෝගී ප්‍රතිකාර සේවය යටතේ ආයුර්වේද රෝහල් හා මධ්‍යම බෙහෙත් ශාලා මගින් 2022 වර්ෂය තුළදී බාහිර හා අභ්‍යන්තර රෝගීන් සඳහා ප්‍රතිකාර සේවා සපයා ඇති අතර එහි තොරතුරු පහත පරිදි වේ.

අනු අංකය	ආයතනය	අදාත් සංඛ්‍යාව	රෝගීන් සංඛ්‍යාව 2021 වර්ෂය		රෝගීන් සංඛ්‍යාව 2022 වර්ෂය	
			බාහිර	අභ්‍යන්තර	බාහිර	අභ්‍යන්තර
පළාත් ආයුර්වේද රෝහල						
01	පළාත් ආයුර්වේද රෝහල - පල්ලෙකැලේ	109	30251	2205	47000	2704
මූලික ආයුර්වේද රෝහල්						
02	ආයුර්වේද රෝහල - දොළඹ	50	17217	546	17231	702
03	ආයුර්වේද රෝහල - කොත්මලේ	40	10875	520	15035	501
04	මහවාරිය ටී.බී. තෙන්නකෝන් අනුස්මරණ මූලික ආයුර්වේද රෝහල හා අධ්‍යයන කේන්ද්‍රය - උතුරුමාතලේ	16	14014	260	18872	304
ග්‍රාමීය ආයුර්වේද රෝහල්						
05	එස්. ඩී. චේරපිටිය අනුස්මරණ ග්‍රාමීය ආයුර්වේද රෝහල - පන්විල	40	12597	255	14997	436
06	ආයුර්වේද රෝහල - ගෙලිමය	20	15760	180	18272	185
07	ආයුර්වේද රෝහල - නිල්දණ්ඩාහින්න	12	12211	138	13897	151
08	ආයුර්වේද රෝහල - තැන්න	12	17102	138	22567	215
09	ආයුර්වේද රෝහල - හඳගහාව	38	11921	222	11488	348
ආයුර්වේද මධ්‍යම බෙහෙත් ශාලා						
10	ආයුර්වේද මධ්‍යම බෙහෙත් ශාලාව - උඩස්පත්තුව		8772		9049	
11	ආයුර්වේද මධ්‍යම බෙහෙත් ශාලාව - නුගේතැන්න		4166		4832	

12	ආයුර්වේද මධ්‍යම බෙහෙත් ශාලාව - අලවතුගොඩ		11447		7410		
13	ආයුර්වේද මධ්‍යම බෙහෙත් ශාලාව - අංකුඹුර		4489		4229		
14	ආයුර්වේද මධ්‍යම බෙහෙත් ශාලාව - හතරලියද්ද		3629		3657		
15	ආයුර්වේද මධ්‍යම බෙහෙත් ශාලාව - උල්ලඳුපිටිය		3327		4185		
16	ආයුර්වේද මධ්‍යම බෙහෙත් ශාලාව - නාවලපිටිය		15180		20237		
17	ආයුර්වේද මධ්‍යම බෙහෙත් ශාලාව - යටවර		4838		5356		
18	ආයුර්වේද මධ්‍යම බෙහෙත් ශාලාව - බෝපිටිය		6827		5509		
19	ඩබ්. ඩී.දොරකුඹුර අනුස්මරණ ආයුර්වේද මධ්‍යම බෙහෙත් ශාලාව, දොරකුඹුර		2330		2910		
20	ආයුර්වේද මධ්‍යම බෙහෙත් ශාලාව - දඹුල්ල		4457		5074		
21	ආයුර්වේද මධ්‍යම බෙහෙත් ශාලාව - ගලේවෙල		8397		11040		
22	ආයුර්වේද මධ්‍යම බෙහෙත් ශාලාව - විල්ගමුව		7480		8020		
23	ආයුර්වේද මධ්‍යම බෙහෙත් ශාලාව - ලත්ගල		4945		4087		
24	ආයුර්වේද මධ්‍යම බෙහෙත් ශාලාව - උඩමාදුර		2336		833		
25	ආයුර්වේද මධ්‍යම බෙහෙත් ශාලාව - අධිකාරිගම		9529		8925		
26	ආයුර්වේද මධ්‍යම බෙහෙත් ශාලාව - උඩපහේ		5266		4668		
27	ආයුර්වේද මධ්‍යම බෙහෙත් ශාලාව - ගලගෙදුර		4942		7410		
28	ආයුර්වේද මධ්‍යම බෙහෙත් ශාලාව - මාරතුගොඩ		5180		6256		
29	ආයුර්වේද මධ්‍යම බෙහෙත් ශාලාව - දෙල්ගස්ලත්ද		4846		5049		
30	ආයුර්වේද මධ්‍යම බෙහෙත් ශාලාව - ශාන්තිපුර		2494		2767		
31	ආයුර්වේද ප්‍රජා සෞඛ්‍ය වෛද්‍ය මධ්‍යස්ථානය පල්ලේකැලේ,කුණ්ඩසාලේ		719		998		
එකතුව			337	267.544	4464	315.525	5.546

➤ ආයුර්වේද ජංගම සායන - 2022

මධ්‍යම පළාත් ආයුර්වේද දෙපාර්තමේන්තුවේ ප්‍රාදේශීය ලේකම් කොට්ඨාස මට්ටමින් ප්‍රජා සෞඛ්‍ය වෛද්‍ය නිලධාරීන් විසින් ක්‍රියාත්මක කරන ජංගම සායනයන්හි රෝගීන් සඳහා ප්‍රතිකාර සේවා සපයා ඇති අතර එහි තොරතුරු පහත පරිදි වේ.

අනු අංශ	ප්‍රාදේශීය ලේකම් කොට්ඨාස	වර්ෂය තුළ පැවැත්වූ ග්‍රාම නිලධාරී වසම්	වර්ෂය තුළ පැවැත්වූ මුළු සායන ගණන	රෝගීන් සංඛ්‍යාව	ඖෂධ වියදම
මහනුවර දිස්ත්‍රික්කය					
1	ගඟවටකෝරළේ	10	16	1166	105,551.78
2	දොළුව	7	15	937	73,513.46
3	පන්විල	4	4	333	15,381.00
4	කුණ්ඩසාලේ	9	24	2129	198,052.13
5	පාතනේවාහැට	4	10	1349	172,877.26
6	උඩදුම්බර	14	22	2199	118,269.51
7	පාතදුම්බර	7	15	1196	86,750.30
8	හාරිස්පත්තුව	8	18	2034	156,784.71
9	මිණිපේ	6	8	418	25,413.00
10	අකුරණ	6	19	2072	101,158.31
11	උඩනුවර	7	11	544	22,529.50
12	යටිනුවර	5	9	506	29,804.74
13	පූජාපිටිය	5	11	1039	58,577.88
14	හතරලියද්ද	6	18	629	26,002.07
15	මැදදුම්බර	6	7	814	67,230.19
16	දෙල්තොට	6	8	627	43,181.09
17	උඩපළාත	10	16	1176	79,190.51
18	කුම්පනේ	8	10	641	41,288.68
19	ගඟඉහල කෝරළය	9	13	695	53,492.71
20	පස්බාගේ කෝරළය	7	9	395	36,324.98
උප එකතුව		144	263	20899	1,511,373.81
මාතලේ දිස්ත්‍රික්කය					
21	මාතලේ	9	15	1130	56,613.97
22	පල්ලෙපොල	12	15	1235	74,789.64
23	හාඋල	6	16	994	72,012.23
24	දඹුල්ල	4	7	334	15,526.00

25	රත්නොට	9	16	1003	46,253.94
26	අඹන්ගඟකොරලේ	6	10	612	25,500.52
27	උකුවෙල	11	17	1596	116,259.61
28	යටවත්ත	6	10	714	31,475.59
29	ගලේවෙල	9	13	936	61,714.54
30	ලග්ගල	4	7	327	13,460.99
31	විල්ගමුව	4	6	186	10,863.94
උප එකතුව		80	132	9067	524,470.97
නුවරඑළිය දිස්ත්‍රික්කය					
32	කොන්මලේ	6	9	1003	77,365.52
33	වලපහේ	6	9	760	58,259.90
34	හගුරන්කෙත	7	8	958	65,059.85
35	නුවරඑළිය	9	11	1058	58,669.94
36	අඹගමුව	4	6	362	20,937.02
උප එකතුව		16	43	4141	280,292.23
එකතුව		135	438	34,107.00	2,316,137.01

(මධ්‍යම පළාත් ආයුර්වේද දෙපාර්තමේන්තුවේ ප්‍රජා සෞඛ්‍ය වෛද්‍ය නිලධාරීන් විසින් ක්‍රියාත්මක කරන ජංගම සායන)

ඉටුකළ කාර්යයන් - පාලන අංශය

❖ 2022 වර්ෂයට අදාළව පාලන අංශය මගින් පොද්ගලික ලිපිගොනු නඩත්තු කටයුතු සිදුකිරීම

විෂය	ලිපිගොනු සංඛ්‍යාව	වැටුප් වර්ධක ලබාදීම	සේවය ස්ථිර කිරීම	උසස් කිරීම්	අධ්‍යාපන සහතික සහතික කිරීම	වැටුප් පරිවර්තන	විශ්‍රාම ගැන්වීම්	ස්ථාන මාරු
මාණ්ඩලික නිලධාරීන් හා ආයුර්වේද වෛද්‍ය නිලධාරීන්ගේ පොද්ගලික ලිපි ගොනු නඩත්තු	188	149	24	16	17	16	04	36
ද්විතීක සේවා නිලධාරීන්ගේ පොද්ගලික ලිපි ගොනු නඩත්තු	122	110	01	03	03	05	03	19
කණිෂ්ඨ කාර්ය මණ්ඩලයේ සේවකයන්ගේ පොද්ගලික ලිපි ගොනු නඩත්තු	153	142	5	-	25	33	03	-

❖ 2022 වර්ෂයට අදාළව පාලන අංශය මගින් පෞද්ගලික ලිපිගොනු නඩත්තු කටයුතු වලට අමතරව සිදුකළ වෙනත් කාර්යයන්

- අග්‍රහාර ප්‍රතිලාභ ලබාදීම හා නිදහස් දුම්රිය බලපත් ලබාදීම

විෂය	අග්‍රහාර සඳහා යොමු කිරීම	නිදහස් දුම්රිය බලපත් ලබාදීම	වැන්දඹු අනන්දරූ අංක ලබාදීම	සාමාන්‍ය තැපෑල මගින් ලිපි	ලියාපදිංචි තැපෑල මගින් ලිපි	තැපෑල සඳහා වියදම
අග්‍රහාර ප්‍රතිලාභ ලබාදීම හා නිදහස් දුම්රිය බලපත් ලබාදීම	114	42	-	-	-	-
වැන්දඹු අනන්දරූ අංක ලබාදීම	-	-	12	-	-	-

- තැපෑල

ලිපි	ලැබුණු ලිපි	යොමුකළ ලිපි	තැපෑල සඳහා වියදම
ලියාපදිංචි තැපෑල	1194	1696	රු 512,087.00
සාමාන්‍ය	13230	5621	

- වාහන නඩත්තු

වාහන සංඛ්‍යාව	ඉන්ධන වියදම	නඩත්තු සඳහා වියදම්
10	රු 3,114,769.00	රු 2,351,238.00

- දෙපාර්තමේන්තුව සතු ඉඩම් හා ඉඩම් අත්පත්කර ගැනීම් .

අනු අංකය	ආයතනය	ඉඩමේ ප්‍රමාණය	ඉඩම කා සතුද	වෙනත් විස්තර
01	උඩස්පත්තුව ආයුර්වේද මධ්‍යම බෙහෙත් ශාලාව	හෙ :0.243	පළාත් ආයුර්වේද කොමසාරිස්	පවරා ගෙන ඇත
02	පන්විල ආයුර්වේද රෝහල	හෙ:0.2943	පළාත් ආයුර්වේද කොමසාරිස්	පවරා ගෙන ඇත
03	පල්ලේකැලේ පළාත් ආයුර්වේද දෙපාර්තමේන්තුව, පළාත් ආයුර්වේද රෝහල, පළාත් ඖෂධ නිෂ්පාදනාගාරය	හෙ:5.3644	පළාත් ආයුර්වේද කොමසාරිස්	පවරා ගැනීමේ කටයුතු සිදු කරමින් පවතී
04	දෙල්ගස්ලන්ද ආයුර්වේද මධ්‍යම බෙහෙත් ශාලාව	හෙ:0.1012	පළාත් ආයුර්වේද කොමසාරිස්	පවරා ගෙන ඇත
05	මාරතුගොඩ ආයුර්වේද මධ්‍යම බෙහෙත් ශාලාව	හෙ:0.0506	පළාත් ආයුර්වේද කොමසාරිස්	පවරා ගෙන ඇත
06	යටවර ආයුර්වේද මධ්‍යම බෙහෙත්	හෙ:0.0368	පළාත් ආයුර්වේද	පවරා ගෙන ඇත

	ශාලාව		කොමසාරිස්	
07	විල්ගමුව ආයුර්වේද මධ්‍යම බෙහෙත් ශාලාව	හෙ:0.4238	පළාත් ආයුර්වේද කොමසාරිස්	පවරා ගෙන ඇත
08	දොරකුඹුර ආයුර්වේද මධ්‍යම බෙහෙත් ශාලාව	හෙ:0.1356	පළාත් ආයුර්වේද කොමසාරිස්	පවරා ගෙන ඇත
09	ගල්වෙල ආයුර්වේද මධ්‍යම බෙහෙත් ශාලාව	හෙ:0.0881	පළාත් ආයුර්වේද කොමසාරිස්	පවරා ගෙන ඇත
10	කොත්මලේ ආයුර්වේද රෝහල	හෙ:0.1663	පළාත් ආයුර්වේද කොමසාරිස්	පවරා ගෙන ඇත
11	දොළුව ආයුර්වේද රෝහල	හෙ:0.4605	සෞඛ්‍ය සේවා අධ්‍යක්ෂ	පවරා ගැනීම සඳහා ඉල්ලීමක් කර ඇත
12	හඳගනාව ආයුර්වේද රෝහල	අක්:03	රජය සතුය	පවරා ගැනීම් කටයුතු සිදුකරමින් පවතී
13	ගෙලිඔය ආයුර්වේද රෝහල	රුසි 02 පර් 6.35	ප්‍රාදේශීය ලේකම් උඩුනුවර	පවරා ගැනීම් කටයුතු සිදුකරමින් පවතී
14	උල්ලෙ පිටිය ආයුර්වේද මධ්‍යම බෙහෙත් ශාලාව	හෙ:0.109	ප්‍රාදේශීය ලේකම් හාරිස්පත්තුව	පරිහරණය සඳහා නිදහස්කර ඇත
15	ගලගෙදර ආයුර්වේද මධ්‍යම බෙහෙත් ශාලාව	රුසි01 පර්21.8	ප්‍රාදේශීය ලේකම් තුම්පනේ	වෙනත් ස්ථානයක ගොඩනැගිල්ලක් ඉදිකිරීමට යෝජනා වී ඇත
16	හතරලියද්ද ආයුර්වේද මධ්‍යම බෙහෙත් ශාලාව	රුසි01 පර්21.8	පළාත් පාලන දෙපාර්තමේන්තුව	පවරා ගැනීම් කටයුතු සිදුකරමින් පවතී
17	නුගේතැන්න ආයුර්වේද මධ්‍යම බෙහෙත් ශාලාව	හෙ.0.7295	පළාත් ආයුර්වේද කොමසාරිස්	පවරා ගෙන ඇත
18	බෝපිටිය ආයුර්වේද මධ්‍යම බෙහෙත් ශාලාව	අක්01.පර්06	වාරිමාර්ග දෙපාර්තමේන්තුව	පවරා ගැනීම් කටයුතු සිදුකරමින් පවතී
19	අලවතුගොඩ ආයුර්වේද මධ්‍යම බෙහෙත් ශාලාව	රුසි1.පර්20	ප්‍රදේශීය සභාව අකුරණ	නඩුකටයුත්තක් සිදුවෙමින් පවතී
20	නාවලපිටිය ආයුර්වේද මධ්‍යම බෙහෙත් ශාලාව	-	නගරසභාව නාවලපිටිය	පරිහරණය සඳහා හාරදී ඇත.
21	අංකුඹුර ආයුර්වේද මධ්‍යම බෙහෙත් ශාලාව	-	ප්‍රදේශීය සභාව පුජාපිටිය	බදු සහන පදනම මත ලබාදී ඇත.
22	තැන්න ආයුර්වේද රෝහල	පර් 80	මහනගර සභාව මාතලේ	බදු සහන පදනම මත ලබාදී ඇත.
23	උතුරු මාතලේ ආයුර්වේද රෝහල	අක්13.රුසි 2 පර්19	ප්‍රාදේශීය ලේකම් පල්ලේපොල	
24	දඹුල්ල ආයුර්වේද මධ්‍යම බෙහෙත් ශාලාව	හෙක් 0.5744	බෞද්ධ කටයුතු දෙපාර්ත මේන්තුව	පවරා ගැනීම් කටයුතු සිදුකරමින් පවතී
25	ලත්ගල ආයුර්වේද මධ්‍යම බෙහෙත් ශාලාව	හෙක් 0.65	පළාත් ආයුර්වේද කොමසාරිස්	පවරා ගෙන ඇත
26	නිල්දණ්ඩානින්න ආයුර්වේද රෝහල	හෙක් 0.400	ප්‍රාදේශීය ලේකම් වලපනේ	පවරා ගැනීම් කටයුතු සිදුකරමින් පවතී
27	අධිකාරිගම ආයුර්වේද මධ්‍යම බෙහෙත් ශාලාව	හෙක් 0.134	මහවැලි අධිකාරිය	පවරා ගැනීම් කටයුතු සිදුකරමින් පවතී

28	උඩපහේ ආයුර්වේද මධ්‍යම බෙහෙත් ශාලාව	අක් 1 රූඩ් 1 පර් 16	කොන්මලේ ප්‍රාදේශීය සභාව	බදු සහන මත ලබාදී ඇත.
29	උඩමාදුර ආයුර්වේද මධ්‍යම බෙහෙත් ශාලාව	පර් 36.62	ප්‍රාදේශීය ලේකම් වලපහේ	පවරා ගැනීම් කටයුතු සිදුකරමින් පවතී
30	ශාන්තිපුර ආයුර්වේද මධ්‍යම බෙහෙත් ශාලාව	-	ප්‍රාදේශීය ලේකම් නුවරඑළිය	පවරා ගැනීම් කටයුතු සිදුකරමින් පවතී
31	කුණ්ඩසාලේ ආයුර්වේද ප්‍රජා සෞඛ්‍ය කාර්යාලය	-	මධ්‍යම පළාත් සභාව	මධ්‍යම පළාත් සභා ඉඩමේ පිහිටා ඇත
32	නාලල ආයුර්වේද ප්‍රජා සෞඛ්‍ය කාර්යාලය	-	රජය සතුය	පවරා ගැනීමට අවශ්‍ය කටයුතු කළ යුතුව ඇත

04. මධ්‍යම පළාත් සමාජ සුභසාධන පරිවාස හා ළමාරක්ෂක සේවා කටයුතු පිළිබඳ දෙපාර්තමේන්තුව

4.1 හැඳින්වීම

4.1.1 දැක්ම

අවාසි සහගත ප්‍රජාව උදෙසා ආරක්ෂිත හා රැකවරණය සපිරි සමාජයක්

4.1.2 මෙහෙවර

ළමා කාලය ඵලදායීව හා සුරක්ෂිතව ගත කිරීමට සුදුසු වටපිටාවක් නිර්මාණය කිරීමත්, සදාචාර පරිහානියට ලක් වූ හා කායික මානසික හා සමාජීය වශයෙන් අවාසි සහගත තත්ත්වයන්ට පත් වූ ජනතාව සමාජ සංවර්ධනයට දායක කරවීමට අවශ්‍ය මූල්‍ය, භෞතික හා තාක්ෂණික සහාය සාධාරණත්වයෙන් හා සමානාත්මතාවයෙන් සැලසීම.

4.1.3 ආයතනයේ ප්‍රධාන අරමුණු හා කාර්යයන්

අනු අංකය	අරමුණ	කාර්යයන්
1	සේවය අවශ්‍ය ප්‍රජාවට සුභසාධනය සැපයීම	<ul style="list-style-type: none"> ආබාධිත ළමා නේවාසිකාගාර හා වැඩිහිටි නිවාසවල යටිතල පහසුකම් සංවර්ධනය කිරීම. මූල්‍ය ආධාර සැපයීම. ආබාධිත උපකරණ සැපයීම
2	සේවාවලට ප්‍රජාව සවිබල ගැන්වීම	<ul style="list-style-type: none"> වෘත්තීය පුහුණුව සවිබල ගැන්වීම වෘත්තීය පුහුණු වැඩසටහන් සඳහා යොමු කිරීම යැපීම සඳහා ස්වයංරැකියා ලබාදීම ආර්ථිකමය ශක්තිමත්භාවය ඇතිකිරීම සඳහා වැඩසටහන් මෙහෙයවීම දැනුවත් කිරීමේ වැඩසටහන් ආබාධිත පුද්ගලයන්ගේ හා වැඩිහිටින්ගේ අභිමානය ගොඩනැංවීම සඳහා වැඩසටහන් උපදේශන සේවා
3	අධිකරණයෙන් යොමුවන පුද්ගලයින් පුනරුත්ථාපනය හා නිවාරණය	<ul style="list-style-type: none"> පාරිවාසිකයින්ගේ පුනරුත්ථාපනය සඳහා භෞතික හා මානව සම්පත් ස්ථාපිත කිරීම පුනරුත්ථාපන ක්‍රමවේද සවිබල ගැන්වීම පරිවාස හා ළමාරක්ෂක සේවා පුළුල් කිරීමට ආයතන අතර අන්තර් සම්බන්ධතා ගොඩනැගීම දෙපාර්තමේන්තු කාර්ය මණ්ඩලය පිළිබඳ ප්‍රජාව දැනුවත් කිරීම

4	ලමුන්ට ආරක්ෂාව හා රැකවරණය සැලසීම	<ul style="list-style-type: none"> • පළාත තුළ අපවාර හා අපයෝජන අවම කිරීම සඳහා දැනුවත් කිරීමේ වැඩසටහන් පැවැත්වීම • උපදේශන වැඩසටහන් ක්‍රියාත්මක කිරීම • පවත්නා සමාජයන්ට අනුගත කිරීම සඳහා ප්‍රවේශයන් සකස් කිරීම • උපකාර අවශ්‍ය දරුවන් වෙනුවෙන් මැදිහත්වීමේ වැඩසටහන් ක්‍රියාත්මක කිරීම • අදාළ සියළුම අංශ නියෝජනය වන පරිදි මෙහෙයුම් කමිටුවක් ස්ථාපිත කිරීම • සංවිධාන වෙනසක් සඳහා පද්ධති සංවර්ධනය • ලමුන් සඳහා පවත්වාගෙන යනු ලබන රැකවරණ ආයතන විමර්ශනය, අධීක්ෂණය හා ආධාර ලබා දීම • එක්සත් ජාතීන්ගේ ළමා අයිතිවාසිකම් ප්‍රඥප්තිය ක්‍රියාවට නැංවීම
5	සංවිධානාත්මක වෙනසක් සඳහා පද්ධති වැඩිදියුණු කිරීම	<ul style="list-style-type: none"> • විෂයට අදාළ නෛතික රාමුව සවිබල ගැන්වීම • ආයතන අතර අන්තර් සබඳතා ගොඩනැගීම සඳහා කමිටු පිහිටුවීම • තොරතුරු පද්ධතියක් ස්ථාපිත කිරීම
6	මධ්‍යම පළාත තුළ සමාජ ගැටළු අවම කිරීම	<ul style="list-style-type: none"> ➤ හඳුනා ගත් සුවිශේෂී සමාජ ගැටළු අවම කිරීම පිණිස දැනුවත් කිරීමේ වැඩසටහන් මෙහෙයවීම.

4.1.4 ආයතනය පිළිබඳ කෙටි හැඳින්වීමක්

මධ්‍යම පළාතේ නීතිමය ගැටළු වලට මුහුණපා සිටින පුද්ගලයින් පුනරුත්ථාපනය කිරීමත්, ආරක්ෂාව හා රැකවරණය අවශ්‍ය ආවාසි සහගත තත්වයන්ට මුහුණදුන් ලමුන් වෙනුවෙන් විකල්ප රැකවරණ ක්‍රම ඔස්සේ ක්‍රියාමාර්ග ගැනීමට අමතරව සමාජ වෙනස්කම් හමුවේ ළමා විෂයෙහි පවතින අභියෝග හඳුනා ගනිමින් එවා අවම කිරීම උදෙසා දැනුවත් කිරීම හා උපදේශන සේවා සැපයීමත්, රැකවරණ මධ්‍යස්ථාන අධීක්ෂණය කරමින් එවායෙහි ප්‍රමිතිය ඉහල නැංවීමටත් අවශ්‍ය ක්‍රියාමාර්ග ගැනීමටත් දරුවන් නිවාස ගතවීම අවම කරමින් නිවාසගත දරුවන් සමාජගත කිරීමත් පරිවාස අංශයේ සේවාවන් අතර ප්‍රමුඛ කාර්යයන් වේ.

එමෙන්ම මධ්‍යම පළාත තුළ සිටින කායික ,මානසික හා සමාජීය වශයෙන් ආවාසි සහගත තත්වයට පත්වුවන්ට සහන සැලසීම හා ඔවුන් සවිබල ගැන්වීම තුළින් ජාතික සංවර්ධනයට දායක කරවීම, ජ්‍යෙෂ්ඨ පුරවැසියන්ගේ ක්‍රියාකාරී දායකත්වය ලබා ගැනීම හා ඔවුන් ඇගයීම තුළින් ශක්තිමත් සමාජ ආර්ථික පද්ධතියක් ගොඩනැගීමටත්, ප්‍රජාව තුළ කාලින පැන නගින සමාජ ගැටළු අවම කිරීම සඳහා ඔවුන්ගේ මානසික අධ්‍යාත්මික සංවර්ධනය ඇති කිරීමටත් දායකත්වය සැපයීම සඳහා සමාජ සේවා අංශය මගින් විවිධ වැඩසටහන් ක්‍රියාත්මක කරනු ලැබේ.

මධ්‍යම පළාත තුළ පරිවාස කාර්යාල 11 ක්, ටිකිරි සෙවන පළාත් ළමා සංවර්ධන මධ්‍යස්ථානය හා වේරවලවත්ත රැඳවුම් මධ්‍යස්ථාන 02 (ගැහැණු /පිරිමි) දෙපාර්තමේන්තු පාලනය යටතේ පවතී. ස්වේච්ඡා ළමා සංවර්ධන මධ්‍යස්ථාන 35 , වැඩිහිටි නිවාස 17 හා ආබාධිත ළමා නේවාසිකාගාර 04 දෙපාර්තමේන්තු අධීක්ෂණය යටතේ පවතී. මාතලේ සහනෝදය ජ්‍යෙෂ්ඨ පුරවැසි නිවහන වැඩිහිටියන් 08 දෙනෙකුගෙන් ආරම්භ කළ අතර එය දෙපාර්තමේන්තු පාලනය යටතේ පවතී.

4.1.5 සංවිධාන සටහන

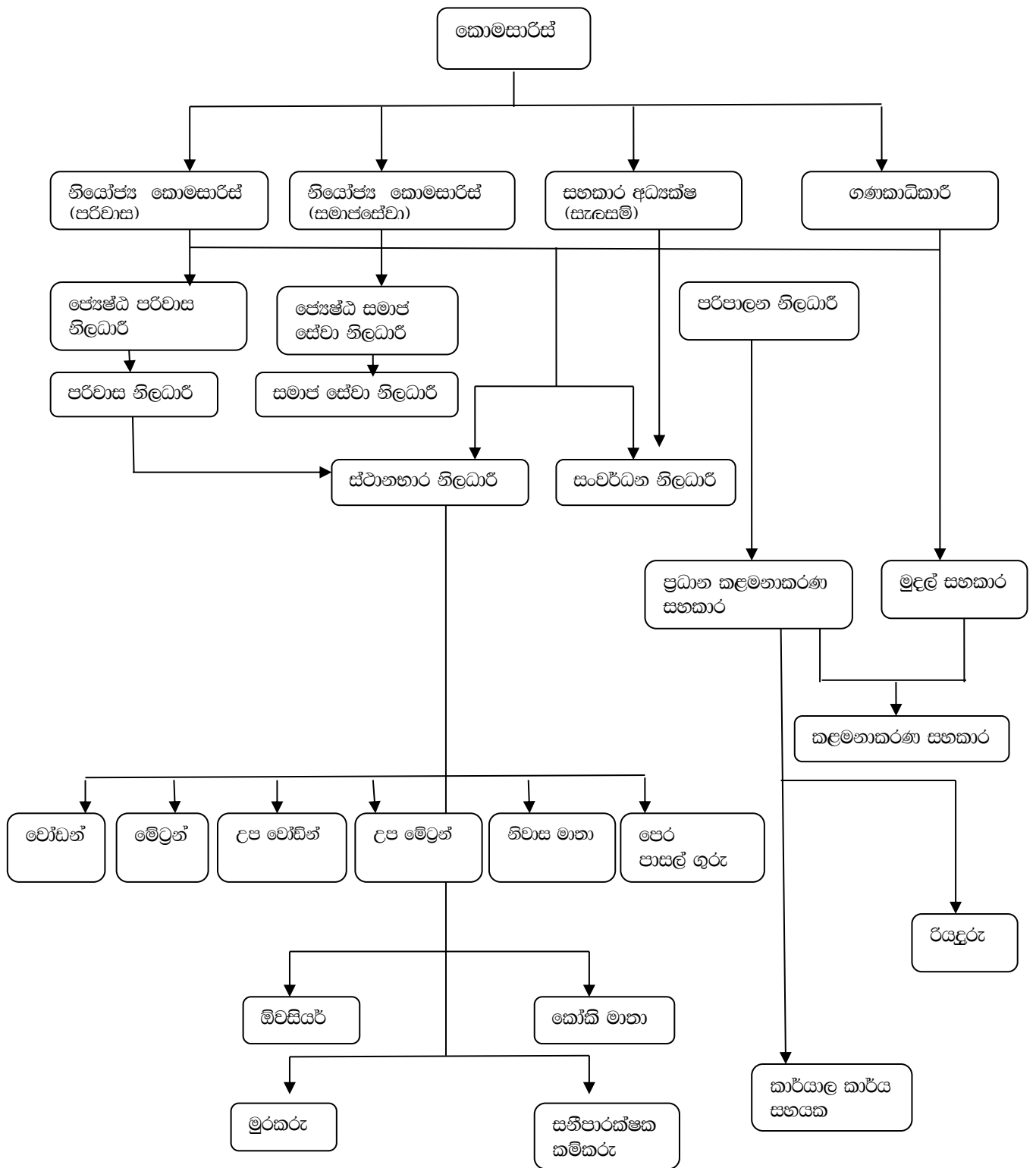

4.1.6 දෙපාර්තමේන්තු කාර්යමණ්ඩල තොරතුරු (පාලන අංශය)

තනතුර	දැනට සිටින සංඛ්‍යාව හා ශ්‍රේණිය						පුරප්පාඩු	අතිරික්ත	2022
	ස්ථීර					අනියම්			එකතුව
	අනුමත සංඛ්‍යාව	III	II	I	spl				
පළාත් කොමසාරිස්	01			01		-	-	-	01
නියෝජ්‍ය කොමසාරිස්	02		02						02
සහකාර කොමසාරිස්						-		-	-
ගණකාධිකාරී	01	01				-		-	01
සහකාර අධ්‍යක්ෂ (සැලසුම්)	01	01				-		-	01
පරිපාලන නිලධාරී	01				01	-		-	01
ජ්‍යෙෂ්ඨ පරිවාස නිලධාරී	04				02	-	02		02
ජ්‍යෙෂ්ඨ සමාජසේවා නිලධාරී	04				02	-	02		02
පරිවාස නිලධාරී	39		18	21		-			39
සමාජසේවා නිලධාරී	37		01	35		-	01		36
සංවර්ධන නිලධාරී	66	42	14	06		-	04		62
කළමනාකරණ සේවා නිලධාරී	23	06	08	07		-	02		21
රියදුරු	06	05	01						06
කාර්යාල කාර්යය සහායක	15	03	02			-	10		05
කමිකරු	02	02				-			02
උප එකතුව	202	60	46	70	05		21	-	181

❖ රිකීරී සෙවන පළාත් ළමා සංවර්ධන මධ්‍යස්ථානය

තනතුර	දැනට සිටින සංඛ්‍යාව හා ශ්‍රේණිය						පුරප්පාඩු	අතිරික්ත	2022
	ස්ථීර					අනියම්			එකතුව
	අනුමත සංඛ්‍යාව	III	II	I	spl				
ස්ථානභාර නිලධාරී	01						01	-	-
මේට්‍රන්	01	01						-	01
උප මේට්‍රන්	01						01		
නිවාස මාතෘ	15	09	03				03		12
පෙර පාසල් ගුරු	01						01		-
කෝකි මාතෘ	02						02		-
මුරකරු	03	01	01				01		02
කමිකරු	-								
සනීපාරක්ෂක කමිකරු	02						02		
උප එකතුව	26	11	04				11		15

❖ වේරවලවත්ත කාන්තා ළමා රැදවුම් මධ්‍යස්ථානය

තනතුර	දැනට සිටින සංඛ්‍යාව හා ශ්‍රේණිය						පුරප්පාඩු	අතිරික්ත	2022
	ස්ථීර					අනියම්			එකතුව
	අනුමත සංඛ්‍යාව	III	II	I	spl				
ස්ථානභාර නිලධාරී	01						01	-	-
මේට්‍රන්	02	01					01	-	01
උප වෝඩිස්	01	01							01
උප මේට්‍රන්	02	01					01		01
මිවසියර්ස්	02	02							02
කෝකි මාතෘ	02	01					01		01
මුරකරු	02						02		-
කමිකරු	-						-		-

සනීපාරක්ෂක කමිකරු	02						02		-
උප එකතුව	14	06					08		06

❖ වේරවලවත්ත පිරිමි ළමා රැඳවුම් මධ්‍යස්ථානය

තනතුර	උපතට සිටින සංඛ්‍යාව හා ශ්‍රේණිය						අනියම්	පුරප්පාඩු	අතිරික්ත	2022 එකතුව
	ස්ථීර					අනියම්				
	අනුමත සංඛ්‍යාව	III	II	I	spl					
ස්ථානභාර නිලධාරී	01						01	-	-	
මේට්‍රික්	01						01	-	-	
වෝඩින්	01						01		-	
උප වෝඩින්	01	01					-		01	
උප මේට්‍රික්	01						01		-	
ඕවසියර්ස්	03	02					01		02	
කෝකි මාතෘ	02						02		-	
මුරකරු	02						02		-	
කමිකරු	-						02		-	
සනීපාරක්ෂක කමිකරු	02									
උප එකතුව	14	03					11		03	

❖ අනුමත මාතලේ රජයේ භාරගැනීමේ වැඩිහිටි නිවාසය

තනතුර	උපතට සිටින සංඛ්‍යාව						අනියම්	පුරප්පාඩු	අතිරික්ත	2022 එකතුව
	ස්ථීර					අනියම්				
	අනුමත සංඛ්‍යාව	III	II	I	spl					
ස්ථානභාර නිලධාරී	01						01		0	
සත්තු සේවක	02						02		0	
උපස්ථායක	06						06		0	
කෝකි මාතෘ	01						01		0	
උප කෝකි මාතෘ	01						01		0	
මුරකරු	02						02		0	
සනීපාරක්ෂක කමිකරු	02						02		0	
උප එකතුව	15						15		0	
දෙපා. මුළු සේවක සංඛ්‍යාව	271	80	50	70	05		66		205	

4.2 2022 වර්ෂයේ සැලසුම් කරන ලද කාර්යයන් හා ඉටුකළ කාර්යයන්

4.2.1 2022 වර්ෂික ප්‍රාග්ධන ආයෝජන වැඩසටහන් හා ප්‍රගතිය

❖ 2022 ප්‍රාග්ධන ආයෝජන හා පුනරාවර්තන වැඩසටහන් සාරාංශය

වැඩසටහන	2022 වර්ෂයට වෙන්වූ මුදල රු.	2022 වර්ෂයට වැයවූ මුදල රු.	වෙනත්
පළාත් නිශ්චිත සංවර්ධන ප්‍රදාන	32,623,957.36	12,191,146.85	අතරැඳි බිල්පත් ගෙවීම
උපමාන පාදක සංවර්ධන ප්‍රදාන	3,550,000.00	-	
පුනරාවර්තන වියදම්	393,461,752.00	364,618,173.10	
හඬත්තු	24,000,000.00	3,555,493.21	
යුනිසෙප් ප්‍රතිපාදන	12,594,800.00	11,867,573.16	
එකතුව	466,230,509.36	392,232,386.32	

අත්‍යවශ්‍ය සංවර්ධන වැඩසටහන් හැර අනෙකුත් ප්‍රතිපාදන රාජ්‍ය වියදම් පාලනය ජාතික අයවැය චක්‍රලේඛ 3/2022 අනුව නැවැත් පවරා දෙන ලදී. ආශ්‍රිත නොලැබීම හේතුවෙන් ඉතිරි ප්‍රතිපාදන නැවැත් පවරා දෙන ලදී.

❖ 2022 වාර්ෂිකව ක්‍රියාත්මක කළ යුතු වැඩසටහන් හා ප්‍රගතිය

2022 වර්ෂයේ සංවර්ධන සැලැස්ම අනුමත වූ නමුත් අශ්‍රිත නොලැබීම හේතුවෙන් මුලින් සැලසුම් කළ පරිදි ඉටුකිරීමට නොහැකි වුවත් එම ව්‍යපෘතිවලින් කිපයක් පහත සඳහන් පරිදි ආධාර සහ පරිත්‍යාග මත පවත්වන ලදී.

අංක	වැඩසටහන	මූල්‍ය ප්‍රගතිය	භෞතික ප්‍රගතිය
1	ජාත්‍යන්තර වැඩිහිටි දින පළාත් සැමරුම පැවැත්වීම.	Zoom තාක්ෂණය මගින් වියදම් රහිතව සිදුකිරීම.	100%
2	ජාත්‍යන්තර ආබාධිත දින පළාත් සැමරුම් වැඩසටහන පැවැත්වීම.	ප්‍රා.ලේ.කොට්ඨාශ මට්ටමින් සිදුකිරීම.	100%



ජාත්‍යන්තර වැඩිහිටි දිනට සමගාමී පුජාපිටිය සමාජසේවා නිලධාරී සංවිධානය කල හෙල්ලිගල වන්දනා වාරිකා



ජාත්‍යන්තර වැඩිහිටි දිනය හා ලෝක ළමා දිනය ප්‍රාදේශීය ලේකම් කාර්යාල මට්ටමින් සමාජසේවා නිලධාරීන් සංවිධානය කිරීම.

අංක	වැඩසටහන	මූල්‍ය ප්‍රගතිය	භෞතික ප්‍රගතිය
1	ළමා අපයෝජන අවම කිරීම සඳහා දරුවන්ගේ ජීවන හා සමාජ කුසලතා වර්ධනය පිළිබඳ දැනුවත් කිරීමේ වැඩසටහන් පැවැත්වීම.	ශ්‍රී ලංකා පොලීසිය සම්බන්ධීකරණයෙන් වියදම් රහිතව සිදුකිරීම.	100
2	ළමා සංවර්ධන මධ්‍යස්ථාන සඳහා ගෙවතු කලමනාකරණය පිළිබඳ වැඩසටහන් පැවැත්වීම.	ආහාර සුරක්ෂිතතාවය වැඩසටහනට සමගාමීව සිදුකිරීම.	100
3	ලෝක ළමා දින පළාත් සමරුම් වැඩසටහන.	Zoom තාක්ෂණය මගින් වියදම් රහිතව සිදුකිරීම.	100
4	ලෝක ළමා දිනයට සමගාමීව ළමා සංවර්ධන මධ්‍යස්ථාන ළමුන් අතර නාට්‍ය, සංගීත, ගායන, කෙටිකථා,කවි,විවාද හා ක්‍රීඩා තරග පැවැත්වීම.	පරිවාස හා ළමා නිමිකම් ප්‍රවර්ධන නිලධාරීන්ගේ හෙහෙයවීමෙන් පැවැත්වීම.	100
5	නිවාසගත දරුවන්ගේ නිර්මාණ ඇතුලත් මල් කැකුළු වසන්තය සඟරාව එළි දැක්වීම.	“e” සඟරාව එළි දැක්වීම.	100



ඉමා සාවර්ධන මධ්‍යස්ථාන සඳහා ගෙවතු කලමනාකරණය පිළිබඳ වැඩසටහන් පැවැත්වීම.



ලෝක ඉමා දිනයට සමගාමීව නිවාසගත දුරුවන් සඳහා විනෝද අධ්‍යාපන වාරිකා



නිවාසගත දුරුවන් සඳහා පැවැත්වූ රසවින්දනාත්මක වැඩසටහන

❖ 2022 වාර්ෂික ප්‍රාග්ධන වත්කම් නඩත්තු සැලැස්ම හා ප්‍රගතිය

අංක	වැඩසටහන	වෙන්කළ මුදල රු.	වියදම රු.	භෞතික ප්‍රගතිය	මූල්‍ය ප්‍රගතිය
1	දෙපාර්තමේන්තු කාර්යාලයේ අත්‍යවශ්‍ය අළුත්වැඩියා	1,083,963.45	548,891.83	78%	50.64 %
2	අම්පිරිය ගබඩාවේ අත්‍යවශ්‍ය අලුත්වැඩියා	1,040,479.53	999,718.49	100 %	96.08 %
3	තෙල්දෙණිය පරිවාස කාර්යාලයේ අත්‍යවශ්‍ය අලුත්වැඩියා කටයුතු	637,654.62	575,430.72	100 %	90.24 %
4	වත්තේගම ළමා නිවාසයේ ආරක්ෂිත බැමිම පිළිසකර කිරීම	4,199,241.13	3,853,387.42	100 %	91.76 %
5	පරිවාස කාර්යාල සඳහා නාමපුවරු සකස් කිරීම	200,000.00	196,000.00	100 %	98 %
6	වේරවලවත්ත කාන්තා ළමා රැඳවුම් නිවාසයේ අත්‍යවශ්‍ය අලුත්වැඩියා කටයුතු	771,053.67	768,405.09	100 %	99.66%
7	අම්පිරිය සහන නේවාසිකාගාරයේ වහල අලුත්වැඩියාව	3,625,728.04	3,663,598.27	100 %	100 %
8	බෝපිරිය වැඩිහිටි නිවාසයේ ආරක්ෂිත බැමිම පිළිසකර කිරීම	4,157,302.06	4,014,817.18	100 %	96.57 %
9	නිකකැටිය වැඩිහිටි නිවාසයේ වැසිකිළි පද්ධතියේ අත්‍යවශ්‍ය අලුත්වැඩියා	50,000.00	50,000.00	100 %	100 %
10	පූජාපිරිය ගොඩනෙන්න වැඩිහිටි නිවාසයේ ආරක්ෂිත බැමිම පිළිසකර කිරීම	2,000,000.00	2,000,000.00	100 %	100 %



දෙපාර්තමේන්තු කාර්යාලයේ අළුත්වැඩියා

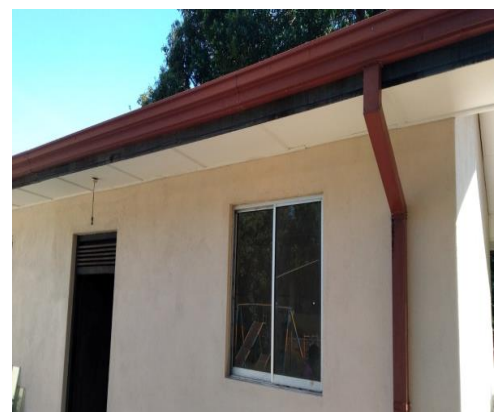

අම්පිරිය ගබඩාවේ අත්‍යවශ්‍ය අලුත්වැඩියා



තෙල්දෙනිය පරිවාස කාර්යාලයේ අත්‍යවශ්‍ය අලුත්වැඩියා



වත්තේගම ප්‍රමා නිවාසයේ ආරක්ෂිත බැම්ම පිළිසකර කිරීම



අම්පිරිය සහන නේවාසිකාගාරයේ වහල අලුත්වැඩියාව



පරිවාස කාර්යාල සඳහා නාමපුවර සකස් කිරීම



බෝපිරිය වැඩිහිටි නිවාසය



සුජාපිරිය ගොඩනෙහි වැඩිහිටි නිවාසය

❖ 2022 යුනිසෙෆ් ව්‍යාපෘති සහ එහි ප්‍රගතිය

අංක	වැඩසටහන	අනුමත මුදල	වියදම	ව්‍යාපෘති ගණන	හොඳ ක ප්‍රගතිය	මූල්‍ය ප්‍රගතිය
1	ප්‍රා.ලේ. මට්ටමින් දුරුවන් ආයතනගතවීමේ අවදානමක් ඇති පවුල් හඳුනාගැනීමේ නිර්ණායකයන් සැකසීමේ දෙදින වැඩමුළුව	187,775.00	187,775.00	01	100%	100%
2	ලමා හිමිකම් ප්‍රවර්ධන නිලධාරීන්, සංවර්ධන නිලධාරීන් අවදානම් සහගත පවුල්වල තොරතුරු ඇතුළත් කිරීම සඳහා බදුදුරු පැරප ආකෘතිය සම්බන්ධ පුහුණු කිරීම	147,595.00	147,595.00	01	100%	100%
3	හඳුනාගන්නා ලද අවදානම් සහගත පවුල් සඳහා ලමා ආරක්ෂාව හා පවුල් මූලික රැකවරණය පිළිබඳ දැනුවත් කිරීමේ වැඩසටහන් ක්‍රියාත්මක කිරීම	302,405.00	302,405.00	06	100%	100%
4	පවුල් මූලික ආරක්ෂාව හා රැකවරණය සම්බන්ධයෙන් හඳුනාගත් පවුල් සඳහා සහාය වීම	2,050,000.00	2,050,000.00	10	100%	100%
5	හැවන සමාජගතකිරීමේ හැකියාව මත ආයතනගත දුරුවන් වර්ගීකරණය කිරීමේ ආකෘතියක් සැකසීමේ වැඩමුළුවක් පැවැත්වීම	58,450.00	58,450.00	01	100%	100%
6	නිවාසගත ළමුන් සමාජගත කිරීමට අදාළව තොරතුරු ඇතුළත් කිරීම සම්බන්ධව පරිවාස නිලධාරීන් හා සංවර්ධන නිලධාරීන් බදුදුරු පැරප ආකෘතිය සම්බන්ධ පුහුණු කිරීම	78,175.00	78,175.00	01	100%	100%
7	පවුල් මූලික ආරක්ෂාව හා රැකවරණය සම්බන්ධයෙන් නිවාසගත ළමුන්ගේ දෙමාපියන් දැනුවත් කිරීම පරිවාස කාර්යාල ඒකක මට්ටමින් සිදු කිරීම	300,000.00	300,000.00	12	100%	100%
8	සමාජගත කිරීමට අදාළව හඳුනාගත් සිද්ධි සඳහා පුද්ගල සහය ලබාදීම	2,050,000.00	2,050,000.00	21	100%	100%
9	ආර්ථික අර්බුදය හමුවේ ලමා නිවාසවල ළමුන්ගේ හදිසි ප්‍රවාහන කටයුතු සඳහා සහය වීම	853,136.84	853,136.84			2023 ක්‍රියාත්මකයි
10	ආර්ථික අර්බුදය හමුවේ ඉතාමත් බලපෑමට ලක්වූ ලමා නිවාස සඳහා වියළි ආහාර ද්‍රව්‍ය හා අත්‍යවශ්‍ය ඖෂධ ලබාදීම	901,683.16	901,683.16	26	100%	100%
11	ආර්ථික අර්බුදය හමුවේ ඉතාමත්ම බලපෑමට ලක්වූ දුරුවන් සිටින	4,050,000.00	4,050,000.00	134	100%	100%

	පවුල් සඳහා විශ්ලී ආහාර ද්‍රව්‍ය ඇසුරුම් ලබාදීම					
12	ශිෂ්‍ය නායකයින් / ළමා සමාජවල නායකයින් සඳහා මනෝ සමාජයීය සහාය ලබාදීම සම්බන්ධව පරිවාස නිලධාරීන් සහ ළමා හිමිකම් ප්‍රවර්ධන නිලධාරීන් පුහුණුකරුවන් ලෙස පුහුණු කිරීමේ දේදින වැඩිමුළුව	200,565.00	200,565.00	01	100%	100%
13	ශිෂ්‍ය නායකයින් / ළමා සමාජවල නායකයින් සඳහා මනෝ සමාජයීය සහාය ලබාදීමේ වැඩසටහන් ක්‍රියාත්මක කිරීම	1,235,015.00	1,235,015.00	30	100%	100%
14	යුනිසෙෆ් ව්‍යාපෘති අධීක්ෂණය, පසු විපරම හා සිද්ධි කළමනාකරණය සඳහා අමතර ප්‍රවාහන දීමනා ලබාදීම	180,000.00	179,840.00		100%	100%
එකතුව		12,594,800.00	11,867,573.16		100%	95%

❖ යුනිසෙෆ් ප්‍රතිපාදන මත ක්‍රියාත්මක කළ වැඩසටහන්



මධ්‍යම පළාත ආවරණය වන පරිදි අඩු ආදායම්ලාභී දරුවන් ඇති පවුල් සඳහා විශ්ලී ආහාර ද්‍රව්‍ය බෙදා දීම.



පාසල් දරුවන් සඳහා ශිෂ්‍ය නායක වැඩසටහන් පැවැත්වීම.

○ රජයේ නිලධාරීන්ගේ අත්තිකාරම් බී ගිණුම		
2022 වර්ෂයේ මුළු ප්‍රතිපාදන		8,500,000.00
2022 වර්ෂයේ ලද අග්‍රිම		4,095,000.00
2022 වර්ෂයේ ගෙවූ මුළු ණය මුදල		4,095,000.00
2022 වර්ෂයේ ණය ඉල්ලුම් කළ නිලධාරීන් ගණන		54
2022 වර්ෂයේ ණය ලබාදුන් මුළු නිලධාරීන් ගණන		22
○ ප්‍රසම්පාදන කටයුතු		
1 ජාතික තරගකාරී ලංසු (NCB)		01
2 විශේෂ අවශ්‍යතා සහිත පුද්ගලයන් සඳහා උපකරණ		04
3 ඉදිකිරීම් (දෙපාර්තමේන්ත ප්‍රසම්පාදන කමිටු)		10
4 සුළු ප්‍රසම්පාදන		87
5 තාක්ෂණික කමිටු		20
○ විගණන කටයුතු		
රජයේ විගණන විමසුම්		05
පිළිතුරු සැපයූ විගණන විමසුම්		05

4.2.2 වර්ෂයේ ලබාගත් විශේෂ ජයග්‍රහණ



මාතලේ සහනෝදය සේවාවේ පුරවැසි නිවහන 2022 11 23 දින වැඩිහිටියන් නිවාසගත කිරීමෙන් ඇරඹීම



විශේෂ අවශ්‍යතා ඇති ප්‍රජාවගේ නිෂ්පාදන අලෙවි කුටිය - දිගහ

4.2.3 එළදායිතා ප්‍රවර්ධන වැඩසටහන



දෙපාර්තමේන්තු නිලධාරීන් සඳහා පැවැත්වූ එළදායිතා පුහුණු වැඩසටහන

ජාතික එළදායිතා ලේකම් කාර්යාලය මගින් පැවැත්වූ ජාතික එළදායිතා සම්මාන තරඟාවලිය - 2020 දෙපාර්තමේන්තු අංශය යටතේ තෙවන ස්ථානය හිමිකර ගෙන ඇත. එම සම්මානය 2022.12.15 දින ලබාගන්නා ලදී.





අවදානම් සහගත දුරුවන් සිටින පවුල්වල නිවාස හා භෞතික අවශ්‍යතා සම්පූර්ණ කිරීම.

4.2.4 වෙනත් වැඩසටහන්

❖ පුනරාවර්ථන ප්‍රදාන මගින් දෙපාර්තමේන්තු කාර්යභාරය ක්‍රියාත්මක කිරීම

- 1 මූල්‍යාධාර ලබාදීම
- 2 ආබාධිත උපකරණ ලබාදීම
- 3 විවිධ වැඩසටහන් ක්‍රියාත්මක කෙරේ.

○ මූල්‍යාධාර ලබාදීම

මෙම ආධාර සේවාවලින් සඳහා මුදලින් ලබා දෙනු ඇත. ඒ යටතේ පහත සඳහන් ආධාර වර්ග මහජනතාවට ලබාදීමට කටයුතු කෙරේ.

- මහජන ආධාර
- රෝගාධාර
- පුනරුත්ථාපන ආධාර : ස්වයං රැකියා ආධාර
- නඩත්තු ආධාර

2022 වර්ෂය සඳහා මධ්‍යම පළාත තුළ මූල්‍යාධාර ලබාදීම

අංක	ලබාදුන් මූල්‍යාධාර	මුදල රු
1	මහජනාධාර , රෝගාධාර, ස්වයං රැකියා ආධාර	170,681,461.20
2	වැඩිහිටි නිවාස හා ආබාධිත ළමා නේවාසිකාගාර නඩත්තු ආධාර	3,440,870.00
3	ශ්‍රම නිවාස නඩත්තු ආධාර	11,822,250.00
4	ආබාධිත උපකරණ	7,080,000.00
5	පාලිකා දිරි දීමනා හා ළදරු උයන් නඩත්තු	54,458.00
එකතුව		193,079,039.20

මහජන ආධාර

මධ්‍යම පළාත තුළ ජීවත්වන විශ්‍රාම වැටුප් හෝ අර්ථසාධක අරමුදල් නොලබන, පහත සඳහන් කාණ්ඩයන්ට අයත් පුද්ගලයන් සඳහා ඔවුන්ගේ ජීවන තත්ත්වය පවත්වාගෙන යාම වෙනුවෙන් මාසිකව මෙම ආධාර මුදල ලබාදීමට කටයුතු කරනු ලැබේ. මෙම ආධාර වශයෙන් ගෙවනු ලබන අවම මුදල රු.250 වන අතර උපරිමය රු.1500 වේ.

- දරුවන්ගෙන් හෝ ශ්‍රද්ධිතයන්ගෙන් කිසිදු හවිහරණක් නොමැති අඩු ආදායම්ලාභී වැඩිහිටි පුරවැසියන්
- හදිසියේ ස්වාමිපුරුෂයා මිය යාම නිසා දරුවන් සමඟ අනාථවූ අඩු ආදායම්ලාභී වැන්දඹු කාන්තාවන්
- ස්වාමිපුරුෂයා අතහැර යාම නිසා දරුවන් සමඟ අනාථවූ අඩු ආදායම්ලාභී වැන්දඹු කාන්තාවන්
- ආබාධිත තත්වයන්ට පත්වූ අඩු ආදායම්ලාභී පුද්ගලයන් සඳහා

රෝගාධාර

මෙම ආධාර ගෙවනු ලබන්නේ මධ්‍යම පළාත තුළ ජීවත් වන අඩු ආදායම්ලාභී පවුල්වල පහත සඳහන් කර ඇති රෝගවලින් පෙළෙන පුද්ගලයන් සඳහාය. රෝගාධාර ලබාදීම සඳහා නිශ්චිත රෝග 5ක් හඳුනාගෙන ඇත.

- ක්ෂය රෝග රු 450
- ලාදුරු රු 450 - 700
- තැලසිමියා රු 1000
- පිලිකා රු 400 - 700
- වකුගඩු රු 700

යන රෝග 05 සඳහා ආධාර ලබා දෙන අතර, එම රෝගවලට ගොදුරුවූ බවට ඒ පිලිබඳ විශේෂඥ වෛද්‍යවරුන්ගේ නිර්දේශ මත අඩු ආදායම්ලාභී පුද්ගලයන් සඳහා මෙම ආධාර ගෙවීමට කටයුතු කෙරේ.

සංවිධාන නඩත්තු

ළමා සංවර්ධන මධ්‍යස්ථාන, ආබාධිත ළමා නේවාසිකාගාර, වැඩිහිටි නිවාස නේවාසිකයන්ගේ ආහාරපාන වෙනුවෙන් දීමනාවක් ලබාදීම මේ යටතේ සිදුකෙරේ. එහිදී නේවාසික සංඛ්‍යාව මත අදාළ දීමනාව ගෙවනු ලැබේ.

2022 වර්ෂය සඳහා මධ්‍යම පළාත තුළ ළමා සංවර්ධන මධ්‍යස්ථාන සඳහා සංවිධාන නඩත්තු ලබාදීම් සාරාංශය

ශ්‍රමා සංවර්ධන මධ්‍යස්ථානය	පරිවාස කාර්යාලය	ගෙවූ මුදල රු.
ජයවික්‍රම ළමා සංවර්ධන මධ්‍යස්ථානය	මහනුවර	393,900.00
සරණ සෙවන ළමා සංවර්ධන මධ්‍යස්ථානය	මහනුවර	174,750.00
ශාන්ත ජෝසප් පිරිමි ළමා සංවර්ධන මධ්‍යස්ථානය	මහනුවර	142,800.00
ශාන්ත ලෙනාඩ් ළමා සංවර්ධන මධ්‍යස්ථානය	ගම්පල	851,950.00
ශාන්ත ජෝසප් ළමා සංවර්ධන මධ්‍යස්ථානය	ගම්පල	372,600.00
සිගිහි සෙවන ළමා සංවර්ධන මධ්‍යස්ථානය	මහනුවර	470,650.00
දු ගාඩියන් ළමා සංවර්ධන මධ්‍යස්ථානය	තෙල්දෙනිය	285,250.00
බෙන්ජෙලොම් ළමා සංවර්ධන මධ්‍යස්ථානය	ගම්පල	593,500.00
වත්තේගම බාලිකා ළමා සංවර්ධන මධ්‍යස්ථානය	තෙල්දෙනිය	758,950.00
හවුස් ඔප් හෝප් ළමා සංවර්ධන මධ්‍යස්ථානය	නාවලපිටිය	255,500.00
දු හෙවන් ළමා සංවර්ධන මධ්‍යස්ථානය	මහනුවර	156,200.00
අපේක්ෂා ළමා සංවර්ධන මධ්‍යස්ථානය	තෙල්දෙනිය	1,297,550.00
පීවන කන්ද ළමා සංවර්ධන මධ්‍යස්ථානය	තෙල්දෙනිය	446,950.00
ටීවී ළමා සංවර්ධන මධ්‍යස්ථානය	තෙල්දෙනිය	0
ෆිඩ්ස්ටෝ ළමා සංවර්ධන මධ්‍යස්ථානය	ගලගෙදුර	292,000.00
මහනුවර දිස්ත්‍රික්කයේ එකතුව		6,492,550.00
ප්‍රදීපාලෝක කාන්තා ළමා සංවර්ධන මධ්‍යස්ථානය	මාතලේ	296,900.00
බොද්ධ පිරිමි ළමා සංවර්ධන මධ්‍යස්ථානය	මාතලේ	45,000.00
ශාන්ත ඇග්නස් ළමා සංවර්ධන මධ්‍යස්ථානය	මාතලේ	54,750.00
ශාන්ත ෆැන්සිස් ළමා සංවර්ධන මධ්‍යස්ථානය	මාතලේ	657,250.00
මවුන්ට් මැඩෝනා ළමා සංවර්ධන මධ්‍යස්ථානය	දඹුල්ල	185,650.00
පිනරතන ළමා සංවර්ධන මධ්‍යස්ථානය	දඹුල්ල	314,700.00
සප්ලෝම් ළමා සංවර්ධන මධ්‍යස්ථානය	මාතලේ	268,450.00
මාතලේ දිස්ත්‍රික්කයේ එකතුව		1,822,700.00
ජේන්ටර් ළමා සංවර්ධන මධ්‍යස්ථානය	නුවරඑළිය	612,400.00
එස් ඕ එස් ළමා සංවර්ධන මධ්‍යස්ථානය	නුවරඑළිය	1,534,000.00
හැපී හෝම් ළමා සංවර්ධන මධ්‍යස්ථානය	නුවරඑළිය	173,800.00
ඩැනියෙල් ළමා සංවර්ධන මධ්‍යස්ථානය	නුවරඑළිය	206,600.00
මාරානාට් ළමා සංවර්ධන මධ්‍යස්ථානය	හැටන්	480,950.00
රේන්ඩෝ ළමා සංවර්ධන මධ්‍යස්ථානය	හැටන්	73,000.00
මෙන් කැරේ ළමා සංවර්ධන මධ්‍යස්ථානය	නුවරඑළිය	109,500.00
ෂැලෝම් ළමා සංවර්ධන මධ්‍යස්ථානය	හැටන්	316,750.00
නුවරඑළිය දිස්ත්‍රික්කයේ එකතුව		3,507,000.00
මුළු එකතුව		11,822,250.00

2022 වර්ෂය සඳහා මධ්‍යම පළාත තුළ ආබාධිත ළමා නේවාසිකාගාර සඳහා සංවිධාන නඩත්තු ලබා දීම් සාරාංශය

ආයතනය	දිස්ත්‍රික්කය	ගෙවූ මුදල රු.
අම්පිරිය සහන විශේෂ අධ්‍යාපන පාසල	මහනුවර	71,000.00
නවෝදය විශේෂ අධ්‍යාපන පිරිමි පාසල	මහනුවර	70,200.00
සෙංකඩගල අඳ/බිහිරි පාසල	මහනුවර	433,500.00
ශ්‍රී ලංකා පිලිකා සංගමය	මහනුවර	414,270.00
කොස්වාන ගොළු බිහිරි පාසල	මහනුවර	133,500.00
එකතුව		1,122,470.00

2022 වර්ෂය සඳහා මධ්‍යම පළාතේ වැඩිහිටි නිවාස සඳහා සංවිධාන නඩත්තු සාරාංශය

අංක	වැඩිහිටි නිවාසය	ලිපිනය	දිස්ත්‍රික්කය	ප්‍රතිපාදන මගින් රු.
01	හිකකැටිය වැඩිහිටි නිවාසය	හිකකැටිය, මැණික්හින්න	කුණ්ඩසාලේ	0
02	පිහිබියහේන වැඩිහිටි නිවාසය	මෙගොඩ කලුගමුව, පේරාදෙණිය	දොළුව	0
03	බෝපිටිය වැඩිහිටි නිවාසය	බෝපිටිය, මාරස්සන	පානහේවාහැට	0
04	ෂෙමිරොක් වැඩිහිටි නිවාසය	ෂෙමිරොක්, නාවලපිටිය	පස්බාගේ කෝරළය	0
05	කොටිකාමිඛ වැඩිහිටි නිවාසය	කොටිකාමිඛ, හතරලියද්ද	හතරලියද්ද	0
06	ගොඩහේන වැඩිහිටි නිවාසය	ගොඩහේන, දොලපිහිල්ල	පුජාපිටිය	
07	ගුරුළුපොන සරණ වැඩිහිටි නිවාසය	18 වංගුව, උඩුදහ, හසලක	මිණිපේ	
08	උඩුනුවර වැඩිහිටි නිවාසය	නව ඇල්ලපිටිය, ගෙලිමය	උඩුනුවර	
09	මුල්ගමිපොල වැඩිහිටි නිවාසය	පේරාදෙණිය පාර, මුල්ගමිපොල, මහනුවර	ගඟවට කෝරළය	865,200.00
10	අම්පිරිය මැද්දේපතන වැඩිහිටි නිවාසය	මැද්දේපතන, අම්පිරිය, මහනුවර	ගඟවට කෝරළය	243,600.00
11	මාවිල්මඩ සරණ සෙවන වැඩිහිටි නිවාසය	සරණ සෙවන වැඩිහිටි නිවාසය, අංක 365, අළුත්ගංතොට	ගඟවට කෝරළය	168,000.00
12	මහසියාව වැඩිහිටි නිවාසය	මහසියාව, මහනුවර	ගඟවට කෝරළය	625,200.00
මහනුවර දිස්ත්‍රික්කයේ එකතුව				1,902,000.00
13	ඉඹුලන්දුණ්ඩ වැඩිහිටි නිවාසය	මාතලේ වත්ත, දුම්කොලවත්ත, මාතලේ	මාතලේ	229,200.00

14	එල් වර්ණකුලසූරිය වැඩිහිටි නිවාසය	දිමුලගමුව, මඩවල උල්පත	පල්ලේපොල	187,200.00
15	රංගිරි දඹුලු වැඩිහිටි නිවාසය	කුරුණෑගල පාර, දඹුල්ල	දඹුල්ල	
මාතලේ දිස්ත්‍රික්කයේ එකතුව				416,400.00
16	චන්ද්‍රා විජේරත්න වැඩිහිටි නිවාසය	ඇඩට්, විදුලිපුර	අඹගමුව කෝරළය	0
නුවරඑළිය දිස්ත්‍රික්කයේ එකතුව				0
මුළු එකතුව				2,318,400.00

2022 වර්ෂයේ ආබාධිත ප්‍රජාව සඳහා උපකරණ ලබා දීම වෙනුවෙන්

වැය කළ මුදල රු. 7,080,000.00

උපකරණ වර්ගය	ලබා දුන් ප්‍රමාණය
රෝද පුටු	06
වෛසිකල්	03
අන්වාර	89
කිහිලිකර	48
කොමඩ් පුටු	37
කෘතීම පාද	26
ඇස්කණ්ණාඩ්	90
ඉවණ උපකරණ	110
කැලිප සපත්තු	05
ඇවිදීමේ රාමු	26
ජල මෙට්ට	06
වායු මෙට්ට	18
සුදු සාරයට්ටි	05

2022 වර්ෂය සඳහා මධ්‍යම පළාත තුළ ආබාධිත ප්‍රජාව සඳහා උපකරණ ලබාදීමේ සාරාංශය

ප්‍රාදේශීය ලේකම් කොට්ඨාශය	ආස්කණ්ණාඩි	රෝද පුටු	කිහිලිකරු	අත්වාරු	කොමඩි පුටු	කෘතීම පාද	ශ්‍රවණ උපකරණ	ජල මෙරිට	වායු මෙරිට	ආවිද්‍යමේරාමු	වෛද්‍යිකල්	කැලිප සපත්තු	
1	අකුරුණ			2			1				1		
2	උඩ පළාත	9	3	3			1						
3	උඩදුම්බර	1					1						
4	උඩුනුවර	6	4	2	13	4	4	7	5				
5	කුණ්ඩසාලේ	5	2	2	2	2		12		2	1		
6	ගග ඉහළ කෝරළය	1	4	2	2	2							
7	ගලගෙදුර-තුම්පනේ		2	2	2	2	1	6					
8	පස්බාගේ කෝරළය	3	3		2				1				
9	පන්විල	1	4	2	6		1	3				1	
10	පාතනේවාහැට	1					1	7					
11	පාතදුම්බර	2	5			2		6					
12	පූජාපිටිය	4	2		1			15	1				
13	ගඟවට කෝරළය	1	2	2	2			13		2			
14	මිණිපේ	1								1			
15	මැදදුම්බර	1	1	2		1	1	1	1	1			
16	යටිනුවර	4	1		2			11					
17	හාටිස්පත්තුව		1		1			2	1				
18	දෙල්තොට	3	1	2				2					
19	දොළුව	1	2			2	1	3					
20	හතරලියද්ද	1			2	2		6	1	2			
	මහනුවර දිස්ත්‍රික්කයේ එකතුව	45	37	16	40	17	11	96	02	08	08	02	01

ප්‍රාදේශීය ලේකම් කොට්ඨාශය		ඇස්තමිණි	රෝද පුටු	කිහිලිකරු	අත්වාරු	කොමේ පුටු	කෘතීම පාද	ශ්‍රවණ උපකරණ	ජල මෙට්‍රි මෙට්‍රි	වායු මෙට්‍රි	ඇඩ්වුමේරාමු	වෛද්‍ය සේවාව	කැමරා සපයාය
21	අඹන් ගඟ කෝරළය	4	8	6	5	3			2	1	1		1
22	උකුවෙල	7	3		1	3	1	1			1		
23	ගලේවෙල	1	3		5								1
24	නාඋල	2	1			1	1				1		
25	දඹුල්ල	2	7	4	5	2		2		4	2		
26	පල්ලේපොල	2	2		1				1		1		
27	මාතලේ	2		2	1	1	1			1	2		
28	යටවත්ත	1	4	2	7	2	2						
29	රත්නොට		5		2	1	1	1				1	
30	ලග්ගල පල්ලේගම	1	5	4	1				1		1		1
31	විල්ගමුව		7	4	3	1	1	1			2		
	මාතලේ දිස්ත්‍රික්කයේ එකතුව	22	45	22	31	14	07	05	04	06	11	01	03
32	අඹගමුව කෝරළය		11		5	1	1	1			4		
33	හඳුරන්කෙත	17	7		7	4	4	7		2	1		
34	කොත්මලේ	2	4	6	4	1	1			1	1		
35	නුවරඑළිය	4	1		1		2						1
36	වලපනේ		6	4	1			1		1	1		
	නුවරඑළිය දිස්ත්‍රික්කයේ එකතුව	23	29	10	18	06	08	09	0	04	07	0	01
	මුළු එකතුව	90	111	48	89	37	26	110	06	18	26	03	05



රෝද පුටු ලබාදීම



රෝද පුටු ලබාදීම



ශ්‍රවණ උපකරණ බෙදා දීම



කොමඩ් පුටු ලබාදීම



අස් කණ්ණාඩි ලබාදීම



කැලපස් සපත්තු ලබාදීම

❖ **ලමුන් ළමා නිවාසගත කිරීම**

මධ්‍යම පළාතේ 2022 වසර වන විට ළමා නිවාස 35 ක් පවත්වාගෙන යනු ලබන අතර ඒ අතරින් විකිරී සෙවන රජයේ භාරගැනීමේ ළමා මධ්‍යස්ථානය හා වේරවලවත්ත ළමා රැඳවුම් මධ්‍යස්ථානය හැර ඉතිරි සියළුම ළමා සංවර්ධන මධ්‍යස්ථාන ස්වේච්ඡා සංවිධාන මගින් පවත්වාගෙන යනු ලබයි.

දෙපාර්තමේන්තුව වෙත යොමුවන අනාථ, අත්හල, අසරණ හා නීතිමය ගැටළු වලට බඳුන් වූ ළමුන්ගේ සුභසිද්ධිය උදෙසා කටයුතු කිරීමේ දී ඒ සඳහා විකල්ප ක්‍රමවේද කිහිපයක් ඔස්සේ කටයුතු කරනු ලබන අතර එනිඳි එක් විකල්ප ක්‍රමවේදයක් ලෙස ළමුන් ළමා නිවාසගත කිරීම සිදු කරනු ලබයි. මෙම ක්‍රමවේදයේ දී ළමුන් සඳහා අවශ්‍ය පෝෂණය, රැකවරණය ඇතුළු අනෙකුත් මූලික අවශ්‍යතාවයන් සම්පූර්ණ කිරීම සඳහා අවශ්‍ය ක්‍රියාමාර්ග ගෙන ඇත.

❖ **2022 වර්ෂයේ ළමුන් ළමා නිවාසගත කිරීම් හා නිවාසගත කළ ළමුන් සමාජගත කිරීම් සාරාංශය**

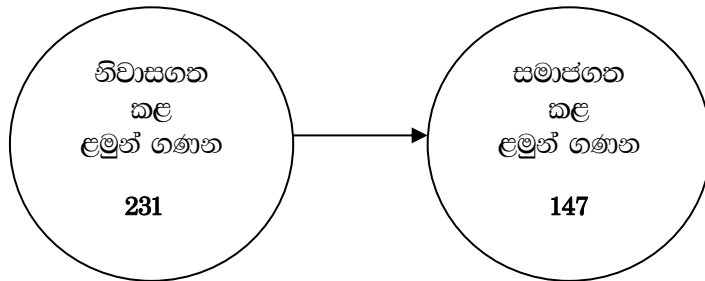

දෙපාර්තමේන්තුව විසින් ක්‍රියාවට නංවනු ලබන විකල්ප රැකවරණ ක්‍රම අතරින් ළමුන් සමාජගත කිරීමේ වඩාත් විශේෂිත වූ කාර්යභාරයක් වනුයේ ළමුන් හදාවඩා ගැනීමට කටයුතු සැලසීමයි. ඒ අනුව මධ්‍යම පළාතේ දරුවන් නොමැති විවාහක පුද්ගලයන් දෙපාර්තමේන්තුව යටතේ ලියාපදිංචි කිරීමට කටයුතු කරන අතර ලියාපදිංචිය ලබා ඇති අනුපිලිවෙල අනුව දෙපාර්තමේන්තුව වෙත යොමුවී ඇති දරුවන් නීත්‍යානුකූලව හදාවඩා ගැනීමට භාර දීම සිදු කරනු ලබයි.

❖ **2022 වර්ෂයේ ළමුන් හදාවඩා ගැනීමට ලියාපදිංචි කිරීම් හා ළමුන් හදාවඩා ගැනීමට භාර දීම් සාරාංශය**

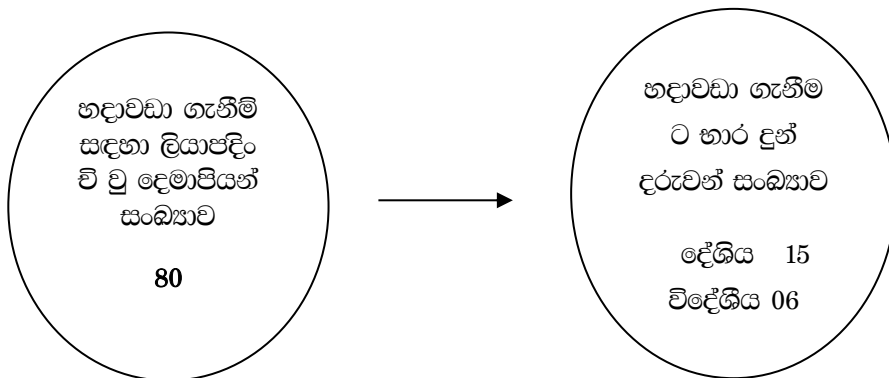

❖ 2022 වර්ෂයේ නිවාසගත ළමුන් සංඛ්‍යාව

මහනුවර දිස්ත්‍රික්කය

අංක	ලමා සංවර්ධන මධ්‍යස්ථානය	ලිපිනය	නිවාසගත ළමුන් සංඛ්‍යාව
01	ටිකිරි සෙවන ලමා සංවර්ධන මධ්‍යස්ථානය	ඔගස්ටා වත්ත, උඩපේරාදෙණිය	60
02	සිහිති සෙවන ලමා සංවර්ධන මධ්‍යස්ථානය	අංක 3, ධර්මාශෝක මාවත, මහනුවර	35
03	ජයවික්‍රම ලමා සංවර්ධන මධ්‍යස්ථානය	අංක 24 ,බහිරව කන්ද, මහනුවර	20
04	සරණ සෙවන ලමා සංවර්ධන මධ්‍යස්ථානය	අංක 365/1, මාවල්මඩ, මහනුවර	07
05	ඉවිලින් ලමා සංවර්ධන මධ්‍යස්ථානය	අංක10/14, සංඝරාජ මාවත, මහනුවර	19
06	ශාන්ත ජෝසප් පිරිමි ලමා සංවර්ධන මධ්‍යස්ථානය	අංක 332, ජෝර්ජ් ඊ. ද සිල්වා මාවත, මහනුවර	12
07	ශාන්ත ලෙනාඩ් ලමා සංවර්ධන මධ්‍යස්ථානය	හිල් විදිය, ගම්පොළ	51
08	පර්ල් ඔෆ් පැරඩයිස්	වටදෙණිය, වෙළුම්බඩ	24
09	කාන්තා සංවර්ධන මධ්‍යස්ථානය	09 කනුව, භාරගම, මහනුවර	18
10	ශාන්ත ජෝසප් ලමා සංවර්ධන මධ්‍යස්ථානය -ගම්පල	යහපත් එඩ්වර්ගේ කන්‍යාරාමය, අඹගමුව, ගම්පොළ	22
11	ටීවී ලමා සංවර්ධන මධ්‍යස්ථානය	අයි.සී.සී. මයිලපිටිය, මහනුවර හරහා	37
12	චන්ද්‍රේශ්වරී ඩාලිකා ලමා සංවර්ධන මධ්‍යස්ථානය	අංක 228/1, මීගම්මන, චන්ද්‍රේශ්වරී	18
13	ද හෙවන් ලමා සංවර්ධන මධ්‍යස්ථානය	අංක 34/1, පඩිවත්ත පාර, කුණ්ඩසාලේ	10
14	අපේක්ෂා ලමා සංවර්ධන මධ්‍යස්ථානය	අඵත්වත්ත, රජවැල්ල, දිගන	73
15	ද ගාඩියන් ලමා සංවර්ධන මධ්‍යස්ථානය	ගෝනවල, රජවැල්ල	24
16	නවුස් ඔෆ් හෝප් ලමා සංවර්ධන මධ්‍යස්ථානය යදුමැ දෙ යදුවැ	අංක 14, උපාලි මාවත, මිපිටිය, නාවලපිටිය	14
17	ෆිෆ්ට් ලමා සංවර්ධන මධ්‍යස්ථානය	මොරන්කන්ද, බොක්කාවල	15
18	පීවනකන්ද ලමා සංවර්ධන මධ්‍යස්ථානය	සිරිදිගන පාර, උඩස්පත්තුව	24
එකතුව			483

මාතලේ දිස්ත්‍රික්කය

අංක	ලමා සංවර්ධන මධ්‍යස්ථානය	ලිපිනය	ලමුන් සංඛ්‍යාව
01	ප්‍රදීපාලෝක බෞද්ධ බාලිකා ළමා සංවර්ධන මධ්‍යස්ථානය	අංක 50, කොහොඹිලිවල, මාතලේ	27
02	බෞද්ධ පිරිමි ළමා සංවර්ධන මධ්‍යස්ථානය	අංක 50, කොහොඹිලිවල, මාතලේ	09
03	ශාන්ත ඇග්නස් ළමා සංවර්ධන මධ්‍යස්ථානය	ශාන්ත ඇග්නස් කන්‍යාරාමය, මාතලේ	03
04	ශාන්ත ඉෆ්‍රන්සිස් ළමා සංවර්ධන මධ්‍යස්ථානය	වීහාර පාර, මාතලේ	33
05	මවුන්ට් මැරියෝනා ළමා සංවර්ධන මධ්‍යස්ථානය	යහපත් එඩ්වර්ග් කන්‍යාරාමය, චිහකෝට්ටේ	14
06	රාධ ක්‍රිස්තු ශාරදා මිෂන් ළමා සංවර්ධන මධ්‍යස්ථානය	අංක 10/20, කිරිගල්පොත්ත, පලාපත්වල, මාතලේ	17
07	සප්‍රේමී ළමා සංවර්ධන මධ්‍යස්ථානය	අංක 64, අඹන්ගල පාර, කවටයා මුණ, මාතලේ	15
08	ශ්‍රී ජිනරතන ළමා සංවර්ධන මධ්‍යස්ථානය	උයන්වත්ත පුරාණ පන්සල, දඹුල්ල	23
එකතුව			141

නුවරඑළිය දිස්ත්‍රික්කය

අංක	ලමා නිවාසයේ නම	ලිපිනය	ලමුන් සංඛ්‍යාව
01	පේන්ට් ළමා සංවර්ධන මධ්‍යස්ථානය	අංක 64, ගැමුණු මාවත, නුවරඑළිය	41
02	එස්.ඕ.එස්.ලමා සංවර්ධන මධ්‍යස්ථානය	තැපෙ 22, නුවර පාර, නුවරඑළිය	98
03	ෆැමිලි ගෘහස් ළමා සංවර්ධන මධ්‍යස්ථානය	අංක 51/6, ශාන්ත ඇන්ඩ්‍රූ පාර, නුවරඑළිය	07
04	මාරනාතා ළමා සංවර්ධන මධ්‍යස්ථානය	අංක 123/4, නර්සිංහෝමි පාර, හැටන්	48
05	සැප්‍රේමී ළමා සංවර්ධන මධ්‍යස්ථානය	අංක 05, ඉකොල්සයිඩ් ඩිවිෂන්, මස්කෙලිය	19
06	මෙතෝදිස්ත බීට් බාලිකා ළමා සංවර්ධන මධ්‍යස්ථානය	අංක 146, දඹුල්ලගිරිය පාර, හැටන්	09
07	හැපි හෝමි ළමා සංවර්ධන මධ්‍යස්ථානය	අංක 71, කොටගල, රෝගිස්ථා සිකිම්	10
08	රෙයිනබෝ ළමා සංවර්ධන මධ්‍යස්ථානය	කේ. ඕ. ඩිවිෂන්, ඩයිටුන් වත්ත, කොටගල	02
09	රදගුරු ඩැනියල් (සී එස් අයි)	අංක 4/1, අබේපුර පාර, කටුකැලේවත්ත, නුවරඑළිය	13
එකතුව			247
මුළු එකතුව			871

වැඩිහිටියන් නිවාසගත කිරීම 2022

	වැඩිහිටි නිවාසයේ නම	ලිපිනය	ප්‍රාදේශීය ලේකම් කොට්ඨාශය	පහසුකම් සැලසිය හැකි නේවාසික සංඛ්‍යාව	දැනට නේවාසිකව සිටින සංඛ්‍යාව
මහනුවර දිස්ත්‍රික්කය					
1	නිකකැටිය වැඩිහිටි නිවාසය	නිකකැටිය, මැණික්තින් හ	කුණ්ඩසාලේ	11	08
2	පිහිබියහේන වැඩිහිටි නිවාසය	මෙගොඩ කලුගමුව, පේරාදෙණිය	දොළුව	25	20
3	බෝපිටිය වැඩිහිටි නිවාසය	බෝපිටිය, මාරස්සන	පානහේවාහ රට	22	26
4	සෙමරොක් වැඩිහිටි නිවාසය	සෙමරොක්, නාවලපිටිය	පස්බාගේ කෝරළය	18	21
5	කොට්ඨාමඛ වැඩිහිටි නිවාසය	කොට්ඨාමඛ, හතරලියද්ද	හතරලියද්ද	23	16
6	ගොඩහේන වැඩිහිටි නිවාසය	ගොඩහේන, දොලපිහිල්ල	පුජාපිටිය	34	26
7	ගුරුළුපොන සරණ වැඩිහිටි නිවාසය	18 වංගුව, උඩුදුන, හසලක	මිණිපේ	07	07
8	උඩුනුවර වැඩිහිටි නිවාසය	නව ඇල්ලපිටිය, ගෙලමය	උඩුනුවර	34	27
9	මුල්ගම්පොල වැඩිහිටි නිවාසය	පේරාදෙණිය පාර, මුල්ගම්පොල, මහනුවර	ගඟවට කෝරළය	81	71
10	අම්පිටිය මැදදේපනන වැඩිහිටි නිවාසය	මැදදේපනන, අම්පිටිය, මහනුවර	ගඟවට කෝරළය	22	22
11	මාවිල්මඩ සරණ සෙවන වැඩිහිටි නිවාසය	සරණ සෙවන වැඩිහිටි නිවාසය, අංක 365, අළුත්ගංතොට	ගඟවට කෝරළය	25	17
12	මහයිසාව වැඩිහිටි නිවාසය	මහයිසාව, මහනුවර	ගඟවට කෝරළය	65	46
එකතුව				294	307

මාතලේ දිස්ත්‍රික්කය					
13	සහනෝදය පෝෂ්‍ය පුරවැසි නිවහන :දෙපා.මගින් පාලනය වේ	කොටුවේ ගෙදර, මාතලේ	මාතලේ	11	08
14	ඉඹුලන්දණ්ඩ වැඩිහිටි නිවාසය	මාතලේ වත්ත, දුම්කොළවත්ත, මාතලේ	මාතලේ	20	18
15	එල් වර්ණකුලසූරිය වැඩිහිටි නිවාසය	දිඹුලගමුව, මඩවල උල්පත	පල්ලේපොල	19	17
16	රංගිරි දඹුලු වැඩිහිටි නිවාසය	කුරුණෑගල පාර, දඹුල්ල	දඹුල්ල	44	45
එකතුව				71	88
නුවරඑළිය දිස්ත්‍රික්කය					
17	වන්දා විපේරත්න වැඩිහිටි නිවාසය	ඇඩට්, විදුලිපුර	අඹගමුව කෝරළය	05	06
18	හැටන් වීර වැඩිහිටි නිවාසය	තරුණ බෞද්ධ සංගමය, හැටන්	අඹගමුව කෝරළය	09	10
එකතුව				12	16

❖ ආබාධිත ළමුන් සඳහා නේවාසිකාගාර පහසුකම් සැලසීම - 2022

ආයතනය	ලිපිනය	ප්‍රාදේශීය ලේකම් කොට්ඨාශය	පහසුකම් සැලසිය හැකි නේවාසික සංඛ්‍යාව		දැනට නේවාසිකව සිටින සංඛ්‍යාව	
			ගැහැණු	පිරිමි	ගැහැණු	පිරිමි
මහනුවර දිස්ත්‍රික්කය						
අම්පිරිය සහන ආයතනය	සමාධි මාවත, අම්පිරිය	ගඟවට කෝරළය	10	16	07	13
නවෝදය විශේෂ අධ්‍යාපන නේවාසික පිරිමි පාසල	109/1, ධර්මාශෝක මාවත, ලේවැල්ල, මහනුවර	ගඟවට කෝරළය	00	25	0	15
සී/ස සංකඩගල අදා විහිටි පාසැල් සමිතිය	ශ්‍රීමත් කුඩාරත්වත්ත මාවත, දොඩම්වල, මහනුවර	ගඟවට කෝරළය	35	40	30	35
එකතුව			21	34	37	63
මාතලේ දිස්ත්‍රික්කය						
සහන ගොළු බිහිරි පාසල	කොස්වන, කයිකාවල, රත්තොට	රත්තොට	10	05	07	04
එකතුව			45	64		

❖ අධීක්ෂණ - 2022

අනු අංක	පරිවාස කාර්යාලය	අධීක්ෂණ වර්ගය				එකතුව
		පරිවාස	පරිලෝචන	පසුහාර	විවිධ	
1	මහනුවර	37	68	0	1	106
2	තෙල්දෙනිය	0	20	0	1	21
3	ගම්පොළ	2	17	0	4	23
4	නාවලපිටිය	1	20	0	0	21
5	ගලගෙදර	4	17	0	11	32
6	මාතලේ	2	39	0	0	41
7	දඹුල්ල	0	10	0	0	10
8	නාලල	0	21	0	0	21
9	නුවරඑළිය	1	14	0	0	15
10	හැටන්	3	38	0	8	41
11	වලපහේ	2	22	0	0	24
එකතුව		52	286	0	25	411

❖ වෙනත්

2022 වර්ෂයේ දෙපාර්තමේන්තු ප්‍රතිපාදන නෙමැතිව පරිවාස නිලධාරීන් හා සමාජසේවා නිලධාරීන් විසින් ක්‍රියාත්මක කරනලද වැඩසටහන්

- 1 නිවාසගත දරුවන්ගේ දෙමාපියන් දැනුවත් කිරීම.
- 2 අවශ්‍යතා ඇති දරුවන් සඳහා ආධාර ලබාදීමට පරිත්‍යාගශීලීන් යොමුකිරීම.
- 3 මන්දව්‍ය නිවාරණ වැඩසටහන.
- 4 අඩු ආදායම්ලාභී පවුල් වල දරුවන් සඳහා පොත් බෙදාදීම.
- 5 යෞවනයේ පසුවන දරුවන්ගේ පෞරුෂ වර්ධනය හා මානසික සංවර්ධනය සඳහා වැඩසටහන් පැවැත්වීම.
- 6 දේශීය ආහාර හා පෝෂණය පිළිබඳ නිවාසගත දරුවන් දැනුවත් කිරීම
- 7 නිවාසගත දරුවන් සඳහා වෘත්තීය මාර්ගෝපදේශන වැඩසටහන් පැවැත්වීම
- 8 ජාතික තරුණ සේවා සභාව සමගින් යෞවන සමාජ පිහිටුවීම හා නායකත්ව පුහුණු වැඩසටහන් පැවැත්වීම
- 9 ළමා නිවාසගත දරුවන් සඳහා සිල් සමාදාන වැඩසටහන් පැවැත්වීම
- 10 වෙසක් උත්සවය නිමිත්තෙන් කාර්යාලය ඉදිරිපිට අයිස් ක්‍රීම් දන්සැලක් පැවැත්වීම.
