

01



මධ්‍යම පළාත් සෞඛ්‍ය, දේශීය වෛද්‍ය, සමාජ සුභසාධන පරිවාස හා
ලමා රක්ෂක සේවා අමාත්‍යාංශය

1 හැඳින්වීම

ආයතනයේ නම

මධ්‍යම පළාත් සෞඛ්‍ය, දේශීය වෛද්‍ය, සමාජ සුභසාධන, පරිවාස හා ළමාරක්ෂක සේවා අමාත්‍යාංශය

1.1. දැක්ම

“සුරක්ෂිත වූ සෞඛ්‍ය සම්පන්න ජනතාවක් වෙසෙන මැදුරක් ”

1.2. මෙහෙවර

මැදුරට ජනතාවගේ නිරෝගී පැවැත්ම තහවුරු කිරීම උදෙසා සෞඛ්‍ය හා දේශීය වෛද්‍ය අංශයේ සේවාවන් කාර්යක්ෂමව ලබා දීම, දේශීය වෛද්‍ය ක්‍රම සංරක්ෂණය හා පෝෂණය කිරීම සහ සමාජීය රැකවරණය සැලසිය යුතු දුරුවත්, වැඩිහිටියන්, ආබාධිත ප්‍රජාව ඇතුළු විවිධ පුද්ගල අවශ්‍යතා සපුරාලමින් ඔවුන්ගේ සමාජ ,ආර්ථික හා ජීවන තත්ත්වය ඉහළ නැංවීමට දායක වීම

1.3. අරමුණු හා කාර්යයන්

අරමුණු

- I. සේවා ලාභීන්ට ගුණාත්මක රෝගී සත්කාර සේවාවක් ලබාදීම හා රෝග නිවාරණ කටයුතු කාර්යක්ෂමව ඉටු කිරීම.
- II. පාරම්පරික වෛද්‍ය ක්‍රම ශිල්ප සංරක්ෂණය හා සංවර්ධනය කිරීමට මැදිහත් වීම.
- III. කායික, මානසික, සමාජීය වශයෙන් විවිධ ගැටළු වලට මුහුණ පාන පුද්ගලයන්ට සහන සැලසීම.
- IV. ළමා අයිතිවාසිකම් සුරක්ෂිත කිරීමට සහ ළමා පරපුර යහපත් පුරවැසියන් වශයෙන් සමාජගත කිරීමට අවශ්‍ය පහසුකම් සැලසීම.

කාර්යයන්

- I. අමාත්‍යාංශයට අදාල විෂයන් සඳහා ප්‍රතිපත්ති සම්පාදනය, සැලසුම් සකස් කිරීම, දෙපාර්තමේන්තු මගින් ක්‍රියාත්මක කිරීමට අවශ්‍ය පියවර ගැනීම, අධීක්ෂණය, සංවිධානය හා ප්‍රගති පාලනය.
- II. අමාත්‍යාංශය වෙත විවිධ මූලාශ්‍රවලින් ලැබෙන ප්‍රතිපාදන දෙපාර්තමේන්තුවලට ලබා දීම සහ ප්‍රධාන ගණන් දීමේ නිලධාරියා වශයෙන් කටයුතු කිරීම.
- III. මූල්‍ය කළමනාකරණය හා අභ්‍යන්තර විගණනය.
- IV. අමාත්‍යාංශයේ හා දෙපාර්තමේන්තුවල මානව සම්පත් සංවර්ධනය කිරීම.
- V. අමාත්‍යාංශය සම්බන්ධවන වන බාහිර ආයතන සමඟ මනා සම්බන්ධීකරණයක් පවත්වා ගැනීම.

1.4. ආයතනය පිළිබඳ කෙටි හැඳින්වීම

13 වන ආණ්ඩුක්‍රම ව්‍යවස්ථාවෙන් පැවරී ඇති බලතල ප්‍රකාරව ස්ථාපිතව ඇති මධ්‍යම පළාත් සෞඛ්‍ය, දේශීය වෛද්‍ය සමාජ සුභසාධන පරිවාස හා ළමාරක්ෂක සේවා අමාත්‍යාංශය A ශ්‍රේණියේ දෙපාර්තමේන්තු 03 ක් සහිත 10,000 ක් ඉක්මවන අනුමත කාර්ය මණ්ඩලයක් සහිත අමාත්‍යාංශයකි. පළාත් සභා ස්ථාපිත වීමෙන් අනතුරුව සෞඛ්‍ය විෂයට අමතරව එක් එක් පරිපාලන කාල වකවානුවල විවිධ විෂයයන් යටතේ මධ්‍යම පළාත් ජනතාවට සේවාවන් සපයා ඇති අතර වර්තමානයේ පළාත් ජනතාවට අවශ්‍ය සේවාවන් ලබා දීම සඳහා අමාත්‍යාංශය විෂය පථය යටතේ පහත සඳහන් දෙපාර්තමේන්තු ස්ථාපිත කර ඇත.

අමාත්‍යාංශය යටතේ ඇති දෙපාර්තමේන්තු

- i. මධ්‍යම පළාත් සෞඛ්‍ය සේවා දෙපාර්තමේන්තුව
- ii. මධ්‍යම පළාත් ආයුර්වේද දෙපාර්තමේන්තුව
- iii. මධ්‍යම පළාත් සමාජ සුභසාධන, පරිවාස හා ළමාරක්ෂක සේවා දෙපාර්තමේන්තුව

එක් එක් දෙපාර්තමේන්තු යටතේ පාලනය වන ආයතන

මධ්‍යම පළාත් සෞඛ්‍ය සේවා දෙපාර්තමේන්තුව යටතේ පාලනය වන ආයතන සංඛ්‍යාව 229 කි. මධ්‍යම පළාත් ආයුර්වේද දෙපාර්තමේන්තුව යටතේ පාලනය වන ආයතන සංඛ්‍යාව 67 කි. මධ්‍යම පළාත් සමාජ සුභසාධන, පරිවාස හා ළමාරක්ෂක සේවා දෙපාර්තමේන්තුව යටතේ ක්‍රියාත්මක වන ආයතන හා දෙපාර්තමේන්තුවේ අධීක්ෂණය යටතේ මධ්‍යම පළාත තුළ ස්වේච්ඡා සංවිධාන විසින් පවත්වාගෙන යනු ලබන ආයතන පිළිබඳ විස්තර අමාත්‍යාංශයේ ආයතන ව්‍යුහය දැක්වෙන පහත සටහනේ දැක්වේ.

අමාත්‍යාංශයට අයත් දෙපාර්තමේන්තුවල ආයතන ව්‍යුහය

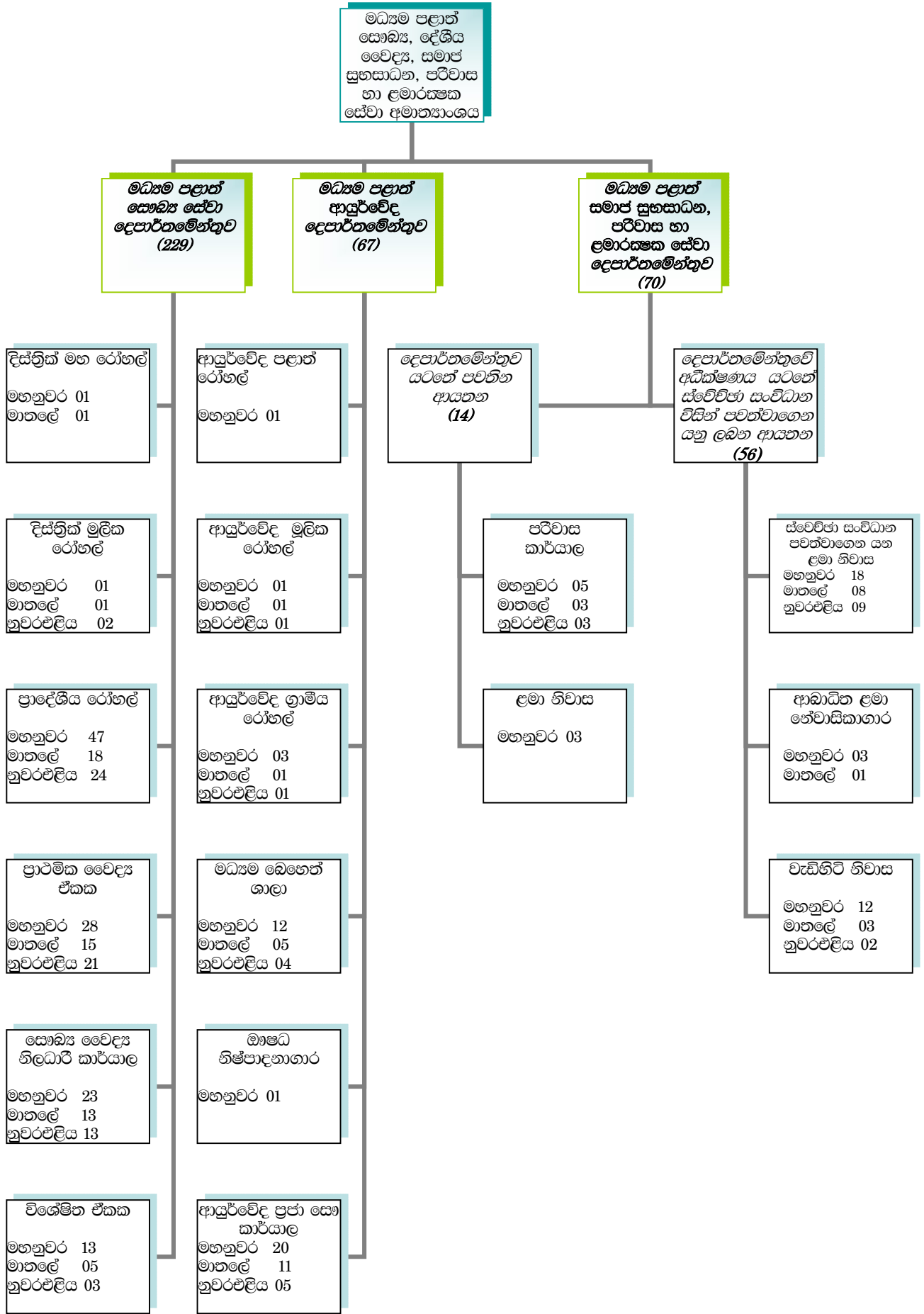

මධ්‍යම පළාත් සෞඛ්‍ය අමාත්‍යාංශය යටතේ ඇති දෙපාර්තමේන්තු 03 හි මානව සම්පත් කළමනාකරණය, මූල්‍ය කළමනාකරණය, සහ වාර්ෂිකව වෙන්වන ප්‍රාග්ධන ප්‍රතිපාදන තුළින් වාර්ෂික සංවර්ධන සැලැස්ම අපේක්ෂිත ඉලක්ක කරා මෙහෙයවීම අධීක්ෂණය හා පසුපරම අමාත්‍යාංශය විසින් සිදු කරනු ලබයි.

- දෙපාර්තමේන්තුවල ප්‍රතිපත්ති ක්‍රියාත්මක කිරීම නියාමනය කරන අතර අමාත්‍යාංශයේ හා දෙපාර්තමේන්තු 03 හි 10,000 ඉක්මවන කාර්ය මණ්ඩලයේ සේවකයන් පත් කිරීම, ස්ථිර කිරීම, උසස් කිරීම, විශ්‍රාම ගැන්වීම යනාදී ආයතනික පරිපාලන කටයුතු ද දෙපාර්තමේන්තු 03 හි වාර්ෂික සංවර්ධන සැලසුම් හා ඒ යටතේ ගැනෙන ක්‍රියාකාරකම් මෙහෙයවීම හා අධීක්ෂණ කටයුතුද, මූල්‍ය පාලන කටයුතු ද, ක්‍රමවේදයන් විගණනය කිරීමේ කටයුතු ද, අමාත්‍යාංශය මගින් සිදු කරයි.
- ඒ ඒ සේවාවන් ප්‍රමිතිගත කිරීම උදෙසා සේවාවලහි ප්‍රඥප්තිය සහ ක්‍රියාවලි සංග්‍රහයක් අමාත්‍යාංශය මගින් හඳුන්වා දී ඇත. තවද මධ්‍යම පළාත් ප්‍රධාන ලේකම් කාර්යාලය, මධ්‍යම පළාත් ආණ්ඩුකාර කාර්යාලය, මධ්‍යම පළාත් රාජ්‍ය සේවා කොමිෂන් සභාව, ඊඩීස අමාත්‍යාංශ යන බාහිර ආයතන සම්බන්ධීකරණය කරමින් ආංශික ප්‍රතිපත්ති සම්පාදනය සිදු කරනු ලබයි.
- ඒ අනුව සංවර්ධන ව්‍යාපෘති ක්‍රියාත්මක කිරීමේදී 2020 වසරේදී අමාත්‍යාංශය විසින් සෞඛ්‍ය, ආයුර්වේද හා සමාජ සුභසාධන හා පරිවාස විෂය ක්ෂේත්‍රයට අදාළව භෞතික හා මානව සම්පත් වැඩසටහන් ක්‍රියාත්මක කරන ලදී.
- Covid -19 වසංගත තත්ත්වය හමුවේ අභියෝගාත්මකව සංවර්ධන වැඩසටහන් ක්‍රියාත්මක කරමින් 100% ක මූල්‍ය හා භෞතික ප්‍රගතියක් අත්පත්කරගැනීමට හැකිවීම ජයග්‍රහණයක් විය.

1.5 සංවිධාන සටහන

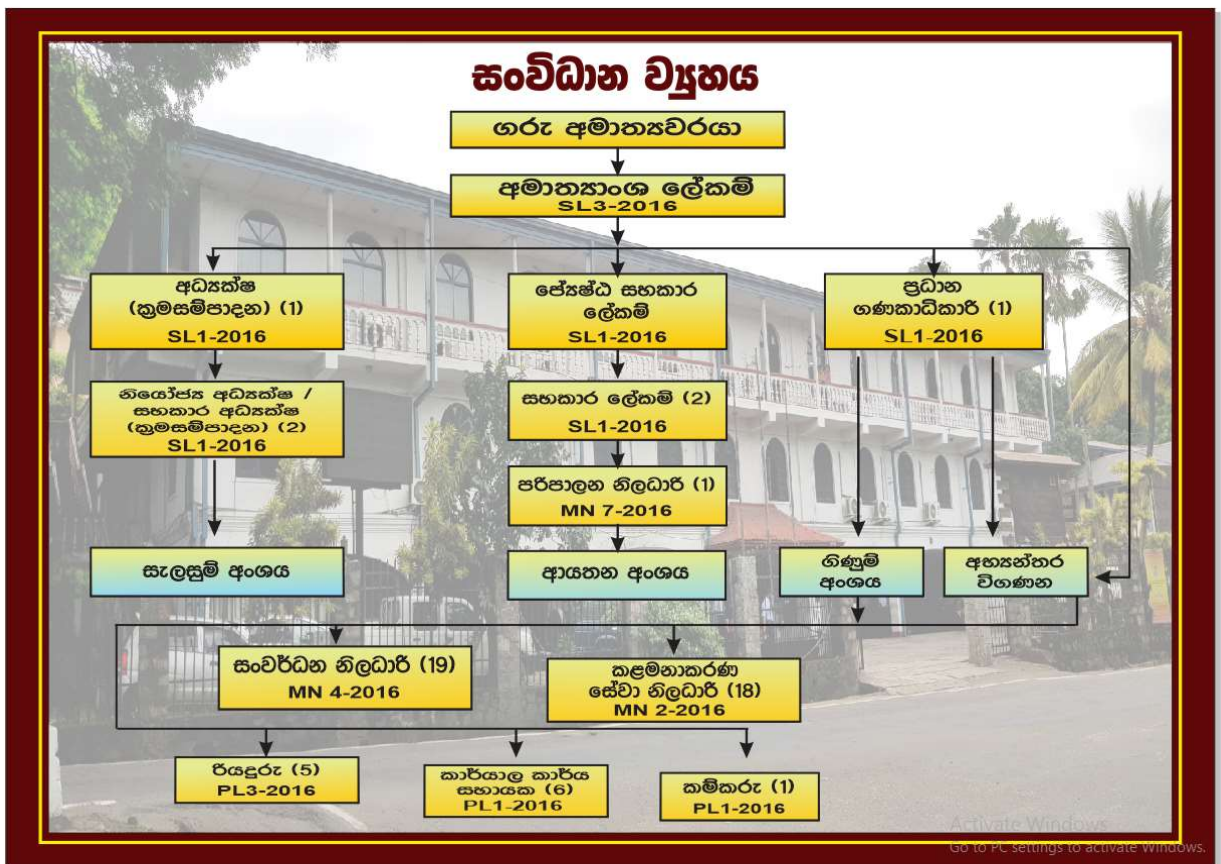

1.6. කාර්ය මණ්ඩල තොරතුරු - අමාත්‍යාංශ කාර්ය මණ්ඩලය පිළිබඳ තොරතුරු

තනතුර	අනුමත සංඛ්‍යාව	දැනට සිටින සංඛ්‍යාව	පුරප්පාඩු
ලේකම්	01	01	00
ජ්‍යෙෂ්ඨ සහකාර ලේකම්	01	01	00
ප්‍රධාන ගණකාධිකාරී	01	01	00
අධ්‍යක්ෂ (ක්‍රමසම්පාදන)	01	01	00
සහකාර ලේකම්	02	00	02
සහකාර අධ්‍යක්ෂ (ක්‍රමසම්පාදන)	02	02	00
පරිපාලන නිලධාරී	01	00	01
සංවර්ධන නිලධාරී	19	17	02
කළමනාකරන සහකාර	18	15	03
ටියදුරු	05	04	01
කාර්යාල කාර්ය සහායක	04	02	02
කම්කරු	01	00	01
එකතුව	57	44	13

2020.12.31 දිනට කාර්ය මණ්ඩල පිළිබඳ තොරතුරු

වගු අංක 01

දෙපාර්තමේන්තු කාර්ය මණ්ඩලය පිළිබඳ තොරතුරු (2020.12.31 දිනට)

අනු අංකය	ආයතනය / ඒකකය	අනුමත සංඛ්‍යාව	දැනට සිටින සංඛ්‍යාව	අතිරික්ත	පුරප්පාඩු සංඛ්‍යාව
01	සෞඛ්‍ය සේවා දෙපාර්තමේන්තුව	10484	7776	153	2820
02	ආයුර්වේද දෙපාර්තමේන්තුව	687	434	00	253
03	පරිවාස හා ළමාරක්ෂක සේවා දෙපාර්තමේන්තු	277	178	00	99
	එකතුව	11448	8388	153	3172

වගු අංක 02

2. 2020 වර්ෂයේ සැලසුම් කරන ලද හා ඉටු කළ කාර්යයන්

2.i අමාත්‍යාංශයේ එක් එක් අංශ විසින් සැලසුම් කරන ලද හා ඉටු කළ කාර්යයන්.

ආයතන අංශය

සැලසුම් කරන ලද කාර්යයන්
<ul style="list-style-type: none"> ❖ බඳවා ගැනීම් ❖ පත්කිරීම්/ ❖ උසස්වීම් ලබා දීම ❖ සේවය ස්ථිර කිරීම ❖ විශ්‍රාම ගැන්වීම ❖ විනය පාලනය ❖ දේපල ණය ලබාදීම ❖ විධිමත් පත්වීම් ලිපි නිකුත් කිරීම ❖ විදේශ නිවාඩු හා ශිෂ්‍යත්ව නිවාඩු ❖ අන්තර්ග්‍රහණ කටයුතු/ ❖ අන්තර් පළාත් ස්ථානමාරු ❖ බඳවා ගැනීම් පරිපාටි සකස් කිරීම ❖ අමාත්‍යාංශයේ හා දෙපාර්තමේන්තුවල නෛතික කටයුතු ❖ නව තනතුරු අනුමත කර ගැනීම හා කාර්ය මණ්ඩල වාර්තා යාවත්කාලීනව පවත්වාගෙන යාම ❖ අමාත්‍ය මණ්ඩල සංදේශ පිළිබඳ රාජකාරි ❖ අමාත්‍යාංශයේ හා දෙපාර්තමේන්තුවල වාහන සහ ගොඩනැගිලි නඩත්තුව සම්බන්ධ රාජකාරි ❖ වෘත්තීය සමිති සම්බන්ධ රාජකාරි ❖ අමාත්‍යාංශයේ හා අමාත්‍යාංශයට අයත් දෙපාර්තමේන්තුවල ඉඩම් හා නිල නිවාස සම්බන්ධ රාජකාරි ❖ අමාත්‍යාංශයේ හා අමාත්‍යාංශයට අයත් දෙපාර්තමේන්තුවල ආයතන සඳහා ඉඩම් පවරාගැනීම සම්බන්ධ රාජකාරි ❖ ආයතන වෙබ් අඩවිය යාවත්කාලීන කිරීම හා තොරතුරු තාක්ෂණ පද්ධතිය යාවත්කාලීනව පවත්වාගෙන යාම ❖ තොරතුරු පහත යටතේ තොරතුරු අපේක්ෂිත පාර්ශවයන් වෙත තොරතුරු ලබා දීම ❖ ලේඛන අපහරණය හා සංරක්ෂණ කටයුතු ❖ ප්‍රධාන අමාත්‍ය අරමුදල හා රණවිරු සේවා අරමුදල සම්බන්ධ කටයුතු ❖ මානව සම්පත් සංවර්ධන කටයුතු/පුහුණු කිරීම් කටයුතු සංවිධානය ❖ ඵලදායීතා ප්‍රවර්ධන කටයුතු

02 ගිණුම් අංශය

සැලසුම් කරන ලද කාර්යයන්
<ul style="list-style-type: none"> ❖ වාර්ෂික ඇස්තමේන්තු සකස් කිරීම ❖ වාර්ෂික විසර්ජන ගිණුම පිළියෙළ කිරීම ❖ වාර්ෂික අත්තිකාරම් B ගිණුම පිළියෙළ කිරීම ❖ ප්‍රාග්ධන වියදම් සඳහා අග්‍රිම ඉල්ලීම ❖ කාර්ය මණ්ඩල වැටුප් සැකසීම ❖ වාර්ෂික අයවැය ලේඛනය මගින් අමාත්‍යාංශයට වෙන් කරනු ලබන ප්‍රතිපාදන විධිමත් පරිදි දෙපාර්තමේන්තු අතර බෙදා හැරීම. ❖ ප්‍රාග්ධන හා පුනරාවර්ථන වියදම් පිළිබඳ කටයුතු කිරීම හා නියාමනය කිරීම. ❖ වාර්ෂික ගිණුම් සාරාංශ මගින් ගිණුම් වාර්තා කිරීම හා බැංකු සැසඳුම් ප්‍රකාශ පිළියෙල කිරීම ❖ රජයේ නිලධාරීන්ගේ ණය අත්තිකාරම් ගිණුම පිළිබඳ කටයුතු කිරීම ❖ අමාත්‍යාංශය යටතේ පවතින දෙපාර්තමේන්තුවල විධිමත් මූල්‍ය කළමනාකරණයක් පවත්වා ගැනීම ❖ 2019 වර්ෂයේ ප්‍රසම්පාදන සැලැස්මට අනුව භාණ්ඩ හා සේවා ප්‍රසම්පාදන කටයුතු සිදු කිරීම ❖ වාර්ෂික භාණ්ඩ සමීක්ෂණ කටයුතු සිදු කිරීම ❖ අමාත්‍යාංශය යටතේ පවතින ආයතනවලට අදාල මු.රි පරීක්ෂා කිරීම හා හානිපාඩු පිළිබඳ කටයුතු

03 සංවර්ධන අංශය

සැලසුම් කරන ලද කාර්යයන්
<ul style="list-style-type: none"> ❖ පළාත් සභා හා රේඛීය අමාත්‍යාංශ ප්‍රතිපාදන ඇතුළුව විවිධ මූලාශ්‍ර මගින් අමාත්‍යාංශය වෙත ලැබෙන ප්‍රතිපාදන මුදල් කොමිෂමේ මාර්ගෝපදේශයන්ට අනුව අමාත්‍යාංශයට අයත් දෙපාර්තමේන්තු 03 හි සංවර්ධන සැලසුම් සකස් කිරීම , අනුමැතිය ලබා ගැනීමට කටයුතු කිරීම සහ සංවර්ධන වැඩසටහන සම්බන්ධ අධීක්ෂණය හා ප්‍රගති පාලන කටයුතු. ❖ එක් එක් දෙපාර්තමේන්තුවල ක්‍රියාත්මක සංවර්ධන වැඩසටහන අධීක්ෂණය, මෙහෙයවීම හා පසු විපරම. ❖ මාසික, කාර්තු හා වාර්ෂික ප්‍රගති වාර්තා සකස් කිරීම හා අදාල අංශවලට ඉදිරිපත් කිරීම. ❖ සංවර්ධන සැලැස්ම ක්‍රියාත්මක කිරීමේදී ප්‍රගති පාලන කටයුතු කිරීම. ❖ මහජන නියෝජිතයන් හා මහජනතාවගෙන් ලැබෙන විවිධ ඉල්ලීම් හා අවශ්‍යතාවයන් අනුව සංවර්ධන අවශ්‍යතා හා ප්‍රමුඛතාවයන් හඳුනා ගැනීම ❖ ඉදිරි වර්ෂය සඳහා ප්‍රාග්ධන ඇස්තමේන්තු සකස් කිරීම. ❖ පළාත් සභා රැස්වීම්වලදී අමාත්‍යාංශය හා අමාත්‍යාංශයට අයත් දෙපාර්තමේන්තු සම්බන්ධයෙන් සම්මත වන යෝජනා හා ගනු ලබන තීරණ ක්‍රියාත්මක කිරීම ❖ අමාත්‍යාංශයේ උපදේශක කාරක සභා පැවැත්වීම හා ගනු ලබන තීරණ ක්‍රියාත්මක කිරීම. ❖ දිස්ත්‍රික් සම්බන්ධීකරණ හා ප්‍රාදේශීය සම්බන්ධීකරණ කමිටු රැස්වීම්වලට අදාල රාජකාරි.

04 විගණන අංශය

සැලසුම් කරන ලද කාර්යයන්
<ul style="list-style-type: none"> ❖ වාර්ෂික අභ්‍යන්තර විගණන සැලැස්ම සකස් කිරීම හා ඒ අනුව කටයුතු කිරීම. ❖ විගණන විමසුම් වලට අදාල කාර්යයන්. ❖ ගිණුම් කාරක සභාවට අදාල වාර්තා සකසීම හා කරුණු ඉදිරිපත් කිරීම. ❖ විගණන සැලැස්මට අනුව විගණන පරීක්ෂණ සිදු කිරීම. ❖ විගණන කළමනාකරණ කමිටු රැස්වීම් පැවැත්වීම. ❖ කාර්තු ප්‍රගතිය වාර්තාකරණය.

ආයතන අංශය

2.ii ආයතන අංශය විසින් ඉටු කරන ලද කාර්යයන්

ආයතන අංශය විසින් 2020 වසරේ අමාත්‍යාංශයේ හා එක් එක් දෙපාර්තමේන්තුවලට අදාළව සිදු කරනු ලැබූ ආයතනික කටයුතු පිළිබඳ විස්තර පහත වගු අංක 03 මගින් දැක්වේ.

ආයතනික කටයුතු

ආයතනය	තනතුර	බඳවා ගැනීම්	විධිමත් පත්වීම් ලිපි නිකුත් කිරීම	අන්තර් ග්‍රහණය කිරීම	සේවය ස්ථිර කිරීම	විශ්‍රාම ගැනීම්	කොන්ත්‍රාත් පදනම	වැටුප් වර්ධක මා දීම	උසස් කිරීම්
සෞඛ්‍ය අමාත්‍යාංශය	මාණ්ඩලික නිලධාරී					-		07	02
	සංවර්ධන නිලධාරී	-	-	-	-	-		19	-
	කළමනාකරණ සහකාර සේවය	-	-	-	-	-		18	-
	කා කා ස	-	-	-	-	-		02	-
	රියදුරු							04	02
සෞඛ්‍ය සේවා දෙපාර්තමේන්තුව	අතුරු වෛද්‍ය සහ පරිපූරක වෛද්‍ය		32	-	13	05		-	08
	සහකාර ලියාපදිංචි වෛද්‍ය සේවය	-	-	-	04	21	25	-	02
	පවුල් සෞඛ්‍ය සේවය	88	83		21	32	15	-	135
	මහජන සෞඛ්‍ය පරීක්ෂක	38	43	164	10	07	11	-	31
	මහජන සෞඛ්‍ය ක්ෂේත්‍ර නිලධාරී		08	-	-	01		-	03
	හෙද/ හෙදී නිලධාරී	15	108	42	12	26	21	-	288
	සංවර්ධන නිලධාරී	-	-	-	26	03		-	08
	කළමනාකරණ සහකාර	-	-		09	07		-	07
	ඖෂධ සංයෝජක	-	01			04		-	-
	උපස්ථායක				43	44		-	-
	සෞඛ්‍ය කාර්ය සහායක				52	22			35
	රියදුරු / නියමි රියදුරු අ			09	27	03			30
දුරකථන ක්‍රියාකරු				03	01			11	
ආයුර්වේද දෙපාර්තමේන්තුව	උපස්ථායක					01			
	ආයුර්වේද සේවා සහායක				40	01			
සමාජ සුභසාධන පරිච්ඡාස හා ළමාරක්ෂක සේවා දෙපාර්තමේන්තුව	සමාජ සේවා නිලධාරී					01			
	පරිච්ඡාස නිලධාරී				02	01			
	සංවර්ධන නිලධාරී				02				
	කළමනාකරණ නිලධාරී				01	03			02
	කාර්යාල කාර්ය සහායක				01				
කළමනාකරණ සහකාර තාක්ෂණික නොවන බණ්ඩ 2 සේවා ගණයේ තනතුරු								04	
මුළු එකතුව		141	275	215	266	183	72	50	568

වගු අංක 03

පහත සඳහන් තනතුරු සඳහා සම්මුඛ පරීක්ෂණ පවත්වා විශේෂ ශ්‍රේණියට උසස් කිරීම්

1. මහජන සෞඛ්‍ය පරීක්ෂක - 3
2. අහාර හා ඖෂධ පරීක්ෂක - 3
3. හෙද සේවය - 2
4. පවුල් සෞඛ්‍ය සේවා නිලධාරී - 3
5. අතුරු වෛද්‍ය සේවය - 1

2.iii විනය පරීක්ෂණ කටයුතු

මධ්‍යම පළාත් සෞඛ්‍ය අමාත්‍යාංශය විසින් සිදු කරන ලද විධිමත් විනය පරීක්ෂණ සම්බන්ධ විස්තර පහත දැක්වේ.

අනු අංකය	කාරණය	සංඛ්‍යාව
01	වෛද්‍යා පත්‍ර නිකුත් කළ සංඛ්‍යාව	04
02	විධිමත් විනය පරීක්ෂණ පැවැත්වූ සංඛ්‍යාව	09
03	විනය නියෝග නිකුත් කළ සංඛ්‍යාව	03

වගු අංක 04

2 iv. 2020 වසරේ අමතරව සිදු කරන ලද ආයතනික කාර්යයන්

අනු අංකය	කාර්යය	සංඛ්‍යාව
01	අනුමත කරන ලද වාහන අළුත්වැඩියාවන් සංඛ්‍යාව	21
02	නිර්දේශ කරන ලද විදේශ නිවාඩු සංඛ්‍යාව	67
03	නිර්දේශ කරන ලද දේපළ ණය සංඛ්‍යාව	48
04	නිර්දේශ කරන ලද සහනදායී පදනම මත වාහන බලපත්‍ර ඉල්ලුම් පත් සංඛ්‍යාව	110
05	යවන ලද සාමාන්‍ය තැපැල් ලිපි ගණන	5050
06	යවන ලද ලියාපදිංචි තැපැල් ලිපි ගණන	2497

වගු අංක 05

2.v මානව සම්පත් සංවර්ධනය

2020 වසර තුළ මධ්‍යම පළාත් රාජ්‍ය සේවා නිලධාරීන්ගේ කාර්ය සාධනය හා ඵලදායිතාවය ඉහල නැංවීමේ අරමුණෙන් පිරිස් හා පුහුණු අංශය මගින් සංවිධානය කරන ලද විවිධ පුහුණු වැඩසටහන් සඳහා මෙම අමාත්‍යාංශයෙන් සහභාගී කරවන ලද නිලධාරීන් පිළිබඳ විස්තර පහත දැක්වේ. covid-19 වසංගත තත්වය හමුවේ පුහුණු වැඩසටහන් ක්‍රියාත්මක කිරීමට බාධා ඇතිවිය.

2. vi. 2020 වර්ෂයේ පුහුණු වැඩසටහන් සඳහා සහභාගීකරවන ලද නිලධාරීන් සංඛ්‍යාව

පුහුණු වැඩසටහනේ නම	සහභාගී වූ සංඛ්‍යාව
වෙබ් අඩවි නඩත්තු/යාවත්කාලීන කිරීමේ පුහුණු වැඩසටහන	2
පරිගණක දෘඩාංග පුහුණු වැඩසටහන	2
ස්ථාවර වත්කම් කළමනාකරණය	1
ගබඩාකරණය පිළිබඳ පාඨමාලාව	2

වගු අංක 06

2. vii ඉඩම් ගැටළු හඳුනා ගැනීම

දිස්ත්‍රික්කය	හඳුනා ගත් ඉඩම් ගැටළු සංඛ්‍යාව	ප්‍රාදේශීය ලේකම් වෙත යොමු කර ඇති සංඛ්‍යාව
මහනුවර	134	80
මාතලේ	90	ඉඩම් අයිතිය පිළිබඳ තහවුරු කර තිබූ බැවින් පසුවිපරම් කර ඇත අන්පත් කරගැනීමට කටයුතු කරමින් පවතී
නුවරඑළිය	75	50

වගු අංක 07

ප්‍රාදේශීය සෞඛ්‍ය සේවා අධ්‍යක්ෂ කාර්යාල මට්ටමින් ඉඩම් සංශෝධන ගැටළු පිළිබඳ රැස්වීම් පවත්වා ඉඩම් ගැටළු හඳුනාගන්නා ලදී. එම ඉඩම් ගැටළු ප්‍රාදේශීය ලේකම් කාර්යාලය වෙත යොමු කිරීම හා ඉඩම් ගැටළු සම්බන්ධයෙන් ඉදිරි කටයුතු කිරීම සඳහා ප්‍රාදේශීය සෞඛ්‍ය සේවා අධ්‍යක්ෂ කාර්යාල තවදුරටත් දැනුවත් කරන ලදී.

3 ගිණුම් අංශය විසින් ඉටු කරන ලද කාර්යයන්

i. සැලසුම් කරන ලද කාර්යයන් හා එහි ප්‍රගතිය

. 2020 වසරේදී ගිණුම් අංශය විසින් සැලසුම් කරන ලද කාර්යයන් හා වසර අවසානයේදී අත් කර ගත් ප්‍රගතිය

අනු අංකය	ක්‍රියාකාරකම	කාර්ය සාධන දර්ශකය	යැවිය යුතු වාර්තා ගණන	යවන ලද වාර්තා ගණන	ප්‍රගතිය
01	2021 වාර්ෂික ඇස්තමේන්තුව සකස් කිරීම	2020.04.03 දිනට පෙර පළාත් භාණ්ඩාගාරය වෙත ඉදිරිපත් කිරීම	01	01	නියමිත දිනට පෙර ඉදිරිපත් කර ඇත 100%
02	මූලධන වියදම් සඳහා අග්‍රිම ඉල්ලීම	පළාත් නිශ්චිත සංවර්ධන ප්‍රදාන හා අනෙකුත් මූලධන වියදම් සඳහා ඊළඟ මාසයට වියදම් දැරීමට අවශ්‍ය අග්‍රිම ඉල්ලීම	12	12	නියමිත දිනට ඉදිරිපත් කර ඇත 100%
03	මාසික ගිණුම් සාරාංශ පළාත් භාණ්ඩාගාරය වෙත ඉදිරිපත් කිරීම	ඊළඟ මාසයේ 05 වන දිනට පෙර ඉදිරිපත් කිරීම	12	12	නියමිත දිනට පෙර ඉදිරිපත් කර ඇත 100%
04	2019 විසර්ජන ගිණුම සැකසීම	2020 පෙබරවාරි 28 දිනට පෙර විගණකාධිපති වෙත ඉදිරිපත් කිරීම	1	1	නියමිත දිනට පෙර ඉදිරිපත් කර ඇත 100%
05	මාසික බැංකු සැසඳුම් විස්තරය සකස් කිරීම	ඊළඟ මාසයේ 10 දිනට පෙර ඉදිරිපත් කිරීම	12	12	නියමිත දිනට පෙර ඉදිරිපත් කර ඇත 100%
06	වාර්ෂික ප්‍රසම්පාදන සැලැස්ම ඉදිරිපත් කිරීම	වාර්ෂික ප්‍රසම්පාදන සැලැස්ම 2020, 03.31 දිනට පෙර භාණ්ඩාගාරය වෙත ඉදිරිපත් කිරීම	1	1	නියමිත දිනට පෙර ඉදිරිපත් කර ඇත 100%
07	2019 වර්ෂයේ රාජ්‍ය නිලධාරීන්ගේ අත්තිකාරම් ගිණුම ඉදිරිපත් කිරීම	2020 මාර්තු 31 දිනට පෙර විගණකාධිපති වෙත ඉදිරිපත් කිරීම	1	1	නියමිත දිනට පෙර ඉදිරිපත් කර ඇත 100%
08	අමාත්‍යාංශයේ කාර්ය මණ්ඩල වැටුප් සැකසීම හා නියමිත දිනට ගෙවීම	මාසික වැටුප් දිනට පෙර දින වැටුප් සකස් කර අවසන් කිරීම			නියමිත දිනවලදී වැටුප් ගෙවීම් සිදු කර ඇත 100%
09	වාර්ෂික භාණ්ඩ සමීක්ෂණය සිදු කිරීම	2019.12.31 දිනට භාණ්ඩ සමීක්ෂණය 2020.03.31 දිනට පෙර අවසන් කිරීම			නියමිත දිනට පෙර අවසන් කර ඇත 100%
10	පොදු තැන්පත් ගිණුම ඉදිරිපත් කිරීම	සෑම වර්ෂයකම අර්ධ වාර්ෂිකව නියමිත පරිදි සකස් කර කේවල ශේෂ ලැයිස්තු හා පොදු තැන්පත් ගිණුමේ කාල විශ්ලේෂණ වාර්තාව නියමිත දිනට පළාත් භාණ්ඩාගාරය වෙත ඉදිරිපත් කිරීම	1	1	නියමිත දිනට පෙර ඉදිරිපත් කර ඇත 100%

3. ii 2020 වර්ෂයේ ප්‍රාග්ධන වියදම්වල ප්‍රගතිය

ප්‍රාග්ධන වියදම් (රු.)

වෙන් කල මුදල (රු.-)	සත්‍ය වියදම (රු.-)	ප්‍රතිශතය
541,591,377.66	533,804,471.63	98%

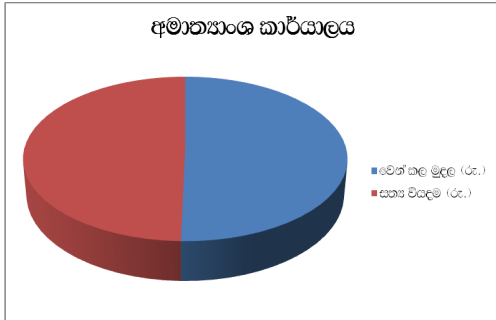

වගු අංක 09

3. iii 2020 වර්ෂයේ පුනරාවර්තන වියදම් (ඉදිකිරීම්, හඳිසි සංවර්ධන, උපකරණ මිලදී ගැනීම)

වෙන් කල මුදල (රු.)	සත්‍ය වියදම (රු.)	ප්‍රතිශතය
47,041,500.00	47,041,454.70	100%

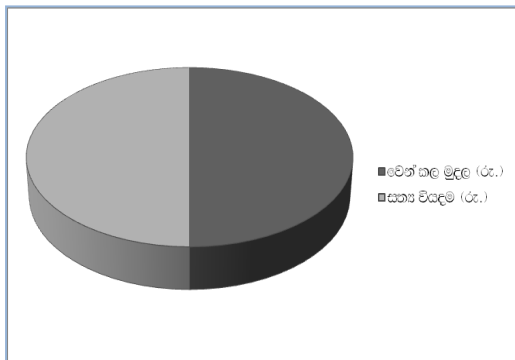

වගු අංක 10

3 iv. 2020 වර්ෂයේ ගිණුම් අංශය මගින් ක්‍රියාත්මක කරන ලද විශේෂ කාර්යයන්

1. විද්‍යුත් මාධ්‍ය ඔස්සේ ප්‍රසම්පාදන කටයුතු සිදු කිරීම.
2. කොරෝනා වසංගත තත්වය හමුවේ සීමිත කාර්ය මණ්ඩලයක් යොදාගෙන ගිණුම් හා විගණන අංශයේ කටයුතු කාර්යක්ෂමව පවත්වාගෙන යාම.
3. Working from home ක්‍රමවේදය යටතේ කාර්යාල කටයුතු නොකඩවා ඉටුකිරීම.

3 v. 2020 වර්ෂයේ විගණන අංශය විසින් ඉටුකරන ලද කාර්යයන්

- i විගණන සැලසුමට අනුව විගණන පරීක්ෂාවන් සිදුකිරීම
- ii පැමිණිලි හා පෙන්සම්වලට අනුව විශේෂ පරීක්ෂාවන් සිදුකිරීම
- iii කාර්තු වශයෙන් විගණන හා කළමනාකරණ කමිටු රැස්වීම් පැවැත්වීම

අමාත්‍යාංශ විගණන හා කළමනාකරණ කමිටු රැස්වීම් පැවැත් වූ දිනයන්

1 කාර්තුව	-	2020-06-10
2 කාර්තුව	-	2020-07-08
3 කාර්තුව	-	2020-09-09
4 කාර්තුව	-	2020-12-21

- iv online වැඩසටහනට අදාළ තොරතුරු ලබාදීම.
- v ගිණුම් කාරක සභාවට යොමු වූ ඡේදයන් සඳහා පිළිතුරු ලබාදීම.
- vi රජයේ විගණන අංශයෙන් හා පළාත් විගණන දෙපාර්තමේන්තුවෙන් සෞඛ්‍ය අමාත්‍යාංශයට අයත් ආයතනවලට යොමු කරනු ලබන විගණන විමසුම්වලට, ප්‍රතිවිමසුම් වලට පිළිතුරු කඩිනමින් ගෙන්වා ගැනීමට කටයුතු කිරීම.

විගණන විමසුම්වලට පිළිතුරු සැපයීම

	රජයේ විගණන අංශය			පළාත් විගණන දෙපාර්තමේන්තුව			අභ්‍යන්තර විගණන අංශය		
	ලැබුණ විගණන විමසුම්	පිළිතුරු යවන ලද විගණන විමසුම්	පිළිතුරු යැවීමට පවතින විගණන විමසුම්	ලැබුණ විගණන විමසුම්	පිළිතුරු යවන ලද විගණන විමසුම්	පිළිතුරු යැවීමට පවතින විගණන විමසුම්	ලැබුණ විගණන විමසුම්	පිළිතුරු යවන ලද විගණන විමසුම්	පිළිතුරු යැවීමට පවතින විගණන විමසුම්
සෞඛ්‍ය අමාත්‍යාංශය	1	1	0	1	1	0	-	-	-
සෞඛ්‍ය දෙපාර්තමේන්තුව	5	4	1	1	1	0	-	-	-
සමාජ සුභසාධන හා පරිවාස දෙපාර්තමේන්තුව	1	1	0	-	-	-	1	1	0
ආයුර්වේද දෙපාර්තමේන්තුව	-	-	-	5	5	0	1	1	0
මහනුවර ප්‍රා. සෞ. සේ. අ. කාර්යාලය	3	2	1	7	3	4	2	0	2
මාතලේ ප්‍රා. සෞ. සේ. අ. කාර්යාලය	19	9	9	7	3	4	1	1	0
නුවරඑළිය ප්‍රා. සෞ. සේ. අ. කාර්යාලය	-	-	-	11	7	4	-	-	-

වගු අංක 11

2020 වර්ෂයේදී විගණන සැලසුමට අනුව කේෂ්ත්‍ර පරීක්ෂාවන් 2ක් ද විශේෂ පරීක්ෂාවන් 6ක් ද සිදුකර ඇත

. 2020 වර්ෂයේ විගණන වැඩ සටහනට අමතර සිදුකරන විශේෂ පරීක්ෂණ

අනු අංක	ආයතනය	විගණන පරීක්ෂණය	සහභාගි වූ නිලධාරීන් ගණන	විගණනය කළ දිනය
01	පළාත් ආයුර්වේද දෙපාර්තමේන්තුව පල්ලෙකැලේ	පෙන්සම් පරීක්ෂාව	06	2020. 03 .06
02	සමාජ සුභසාධන පරිවාස හා ළමාරක්ෂක සේවා දෙපාර්තමේන්තුව	සාමාන්‍ය විගණන පරීක්ෂාව	04	2020. 05 .18
03	මහනුවර දිස්ත්‍රික් සෞඛ්‍ය සේවා අධ්‍යක්ෂ කාර්යාලය	සාමාන්‍ය විගණන පරීක්ෂාව	08	2020. 05 .18 හා 19
04	මැදවල ප්‍රාදේශීය රෝහල	සාමාන්‍ය විගණන පරීක්ෂාව සහ රෝහලේ සුළු සේවකින්ගේ අත්සන් ලේඛනයේ කොටසක් අස්ථන ගතවීම සම්බන්ධ විශේෂ පරීක්ෂාව	04	2020.09.17
05	අංකුමුර ප්‍රාදේශීය රෝහල	පෙන්සම් පරීක්ෂාව	04	2020.10.19
06	උඩදුම්බරු ප්‍රාදේශීය රෝහල	පෙන්සම් පරීක්ෂාව හා සාමාන්‍ය විගණන	04	2020.11.16

වගු අංක 12

2.1 සංවර්ධන අංශය විසින් ඉටු කරන ලද කාර්යයන්

❖ 2020 ප්‍රතිපාදන වෙන්වීම

දෙපාර්තමේන්තුව	පළාත් නිශ්චිත සංවර්ධන ප්‍රදාන	උපමාන පාදක සංවර්ධන ප්‍රදාන	එකතුව රු.මි.
❖ සෞඛ්‍ය සේවා දෙපාර්තමේන්තුව	163.3	-	163.3
❖ ආයුර්වේද දෙපාර්තමේන්තුව	37.3	9.8	47.1
❖ සමාජ සුභසාධන, පරිවාස හා ලමාරක්ෂක සේවා දෙපාර්තමේන්තුව	50.0	10.0	60.0
එකතුව	250.6	19.8	270.4

වගු අංක 13

ක්‍රියාත්මක සංවර්ධන සැලැස්මට අදාළ ප්‍රගතිය -2020.12.31 දිනට(පළත් සහ ප්‍රතිපාදන)

දෙපා	ප්‍රතිපාදන මූලාශ්‍රය	මූල්‍ය ප්‍රගතිය - රු .මි.				භෞතික ප්‍රගතිය 2020- 12 -31				ක්‍රියාත්මක ව්‍යාපෘති එකතුව	
		වෙන් කළ මුදල	සමුච්චිත වියදම	මූල්‍ය ප්‍රගතිය %	ව්‍යාපෘති සංඛ්‍යාව	නිමකළ ව්‍යාපෘති සංඛ්‍යාව	ක්‍රියාත්මක ව්‍යාපෘති %				
							0-25	26-50	51-75		76-99
සෞඛ්‍ය සේවා	පළාත් නිශ්චිත-නවවැඩ	81.6	81.6	100	40	38		1	1		02
	පළාත් නිශ්චිත-අතරැඳි බිල්	81.7	81.7	100	60	60	-	-	-	-	-
	උප එකතුව	163.3	163.3	100	100	98	-	01	01		02
ආයුර්වේද	පළාත් නිශ්චිත-නව වැඩ	31.4	31.4	100	08	08	-	-	-	-	-
	පළාත් නිශ්චිත-අතරැඳි බිල්	5.9	5.9	100	03	03	-	-	-	-	-
	උපමාන පාදක	3.0	3.0	100	01	01	-	-	-	-	-
	උපමාන පාදක-අතරැඳි බිල	6.8	6.8	100	13	13					
	උප එකතුව	47.1	47.1	100	24	24	-	-	-	-	-
සමාජ සුභසාධන අංශය	පළාත් නිශ්චිත-නවවැඩ	23.8	23.8	100	11	11					
	පළාත් නිශ්චිත-අතරැඳි බිල්	26.2	26.2	100	38	38					
	උපමාන පාදක	10.0	10.0	100	01	01					
	උප එකතුව	60.0	60.0	100	49	49	-	-	-	-	--
	මුළු එකතුව	270.4	270.4	100	173	171	-	01	01	-	02

ටිකිරි සෙවන රජයේ භාර ගැනීමේ ළමා නිවාසය සහ හඳුනාගැනීමේ ආයුර්වේද රෝහල සඳහා පළාත් නිශ්චිත හා උපමාන පාදක මූල්‍ය ප්‍රභවයන් දෙ යටතේම මුදල් වෙන් කර ඇති බැවින් ව්‍යාපෘති එකක් සේ සලකා මුල් එකතුව ගණනය කර ඇත

වගු අංක 14

ජනනා අයිතියට පත් කරන ලද ව්‍යාපෘති



මහනුවර ප්‍රාදේශීය සේව්‍ය සේවා අධ්‍යක්ෂ කාර්යාලය (බෝගමබර ළය විකිත්සාගාරය අසල)
 වැය කළ මුදල - රු මිලියන 34.50
 ප්‍රතිලාභීන් - - මහනුවර දිස්ත්‍රික්කයේ සියළුම ජනතාව



දඹුල්ල දිස්ත්‍රික් මූලික රෝහලේ හදිසි ප්‍රතිකර්ම ඒකකය නවීකරණය කර ජනනා අයිතියට පත්කිරීම
 වැය කළ මුදල - රු මිලියන 7.70
 ප්‍රතිලාභීන් -- දඹුල්ල නගරාශ්‍රිත හා අවට දිස්ත්‍රික්කවල ජනතාව



මාතලේ දිස්ත්‍රික් මහ රෝහලේ සීටි.ස්කෑන් යන්ත්‍රය ස්ථාපිත කිරීම සඳහා ඉදිකරන ලද ගොඩනැගිල්ල
 වැය කළ මුදල - රු මිලියන 9.43
 ප්‍රතිලාභීන් - - මාතලේ නගරාශ්‍රිත හා අවට දිස්ත්‍රික්කවල ජනතාව



දේවනුව ප්‍රාදේශීය රෝහලේ නව වාට්ටු ගොඩනැගිල්ල ජනනා අයිතියට පත් කිරීම
 වැය කළ මුදල - රු මිලියන 16.00
 ප්‍රතිලාභීන් - - මකුළුගස්වැව අවට ප්‍රදේශවාසී ජනතාව



මාතලේ අළුවිහාරය ප්‍රාථමික වෛද්‍ය සන්කාර ඒකකය ජනනා අයිතියට පත් කිරීම
 වැය කළ මුදල - රු මිලියන 95.00
 ප්‍රතිලාභීන් - - මාතලේ අළුවිහාරය අවට ප්‍රදේශවාසී ජනතාව



නුවරඑළිය ළය විකිත්සාගාරය ජනනා අයිතියට පත් කිරීම
 වැය කළ මුදල -- රු මිලියන 104.00
 ප්‍රතිලාභීන් - - නුවරඑළිය දිස්ත්‍රික්කය හා අවට දිස්ත්‍රික්කවල ජනතාව



ටිකිරි සෙවන රජයේ භාර ගැනීමේ ළමා නිවාසය සඳහා නව ගොඩනැගිලි සංකීර්ණය ජනනා අයිතියට පත් කිරීම
 වැය කළ මුදල - රු මිලියන 98.00
 ප්‍රතිලාභීන් - - මධ්‍යම පළාතේ නීතිමය රැකවරණය අවශ්‍ය වන සියළුම දරුවන්



මාතලේ මහ රෝහලේ හෘද රෝග ඒකකය ජනනා අයිතියට පත් කිරීම
 වැය කළ මුදල ---රු මිලියන
 ප්‍රතිලාභීන් - - මාතලේ නගරාශ්‍රිත හා අවට දිස්ත්‍රික්කවල ජනතාව

ක්‍රියාත්මක සංවර්ධන සැලැස්ම - 2020 (ප්‍රාථමික සෞඛ්‍ය සේවා ශක්තිමත් කිරීම --PSSP)

වැඩවිෂයය	මූල්‍ය ප්‍රගතිය - රු .මි.			(ව්‍යාපෘති සංඛ්‍යාව)	භෞතික ප්‍රගතිය 2020- 12 -31 දිනට				ක්‍රියාත්මක ව්‍යාපෘති එකතුව	
	වෙන් කළ මුදල	සමුච්චිත වියදම	මූල්‍ය ප්‍රගතිය %		නිමකළ ව්‍යාපෘති සංඛ්‍යාව	ක්‍රියාත්මක ව්‍යාපෘති %				
						0-25	26-50	51-75		76-99
ඉදිකිරීම්	178.72	129.04	72.20	94	73	7	4	4	6	21
මිලදී ගැනීම	117.48	67.67	57.60	34	28	2		2	2	6
පුහුණු හා වෙනත්	05.86	5.75	98.09	12	12					
COVID -19 සඳහා වියදම් දැරීම	16.63	16.63	100.0	40	40					
මුළු එකතුව	318.70	219.10	68.75	180	153	9	4	6	8	27
ලබාදී ඇති අනුමත අනුව ප්‍රගතිය	220.00	219.10	99.59							

වගු අංක 16

අමාත්‍යාංශය විසින් ක්‍රියාත්මක කරන ලද ව්‍යාපෘති

සෞඛ්‍ය, ආයුර්වේද හා පරිවාස හා ළමාරක්ෂක සේවා දෙපාර්තමේන්තුවල සංවර්ධන ව්‍යාපෘති කාර්යක්ෂමව හා කඩිනමින් නිම කිරීම සඳහා එම දෙපාර්තමේන්තුවල ඇස්තමේන්තුගත කරන ලද රු. මිලියන 10 ට වැඩි ව්‍යාපෘති අමාත්‍යාංශයේ ඍජු අධීක්ෂණය යටතේ ක්‍රියාත්මක කරනු ලැබීය.

ව්‍යාපෘතිය	ඇස්තමේන්තු මුදල රු	ව්‍යාපෘති කාල සීමාව	වියදම රු	භෞතික ප්‍රගතිය
1 මහනුවර ප්‍රාදේශීය සෞඛ්‍ය සේවා අධ්‍යක්ෂ කාර්යාලය ඉදිකිරීම	34,500,000	2019.07.25-2020.04.29	26,444,946	100%
2 නාවලපිටිය දිස්ත්‍රික් මහ රෝහලේ ශල්‍යාගාරය අළුත්වැඩියා කිරීම	13,215,000	2019.10.09-2020.05.05	12,605,889	100%
3 රිකිල්ලගස්කඩ දිස්ත්‍රික් මූලික රෝහලේ සායන ගොඩනැගිල්ල පුළුල් කිරීම	10,100,000	2019.10.09-2020.05.05	7,539,786	100%
4 ටිකිරි සෙවන රජයේ භාර ගැනීමේ ළමා නිවාසය සඳහා නව ගොඩනැගිල්ලක් ඉදිකිරීම - අවිච්ඡේද	98,000,000	2018.09.05 - 2019.08.30	86,384,565	100%
5 හඳුනනාව ආයුර්වේද රෝහලේ බාහිර රෝගී අංශය සංවර්ධනය කිරීම -අවිච්ඡේද	17,700,000	2019.10.09 - 2020.05.05	18,134,943	100%
6 පල්ලේකැලේ පලාත් ආයුර්වේද නිෂ්පාදනාගාරයේ අත්‍යාවශ්‍ය අළුත්වැඩියාවන් සිදු කිරීම - අවිච්ඡේද	14,000,000	2019.10.19- 2020.05.05	10,262,633	100%
අදියර දෙකක් යටතේ ක්‍රියාත්මක වන ව්‍යාපෘති (2021 වර්ෂයේ අවසන් වීමට නියමිත)				
1 නාලන්ද ප්‍රාදේශීය රෝහලේ බාහිර රෝගී අංශය සායන ගොඩනැගිල්ල හදිසි ප්‍රතිකාර ඒකකය හා කාර්යාල සංකීර්ණය ඉදිකිරීම	22,000,000	2020.01.08 - 2020.08.04	14,961,640	90%
2 පල්ලේකැලේ ප්‍රාථමික වෛද්‍ය සත්කාර ඒකකයේ ආයතන භාර වෛද්‍ය නිලධාරී නිල නිවස ඉදිකිරීම	13,000,000	2020.08.20 2021.03.17	2,849,378	15%

වගු අංක 17

සෞඛ්‍ය පද්ධතිය ඉහළ නැංවීමේ ව්‍යාපෘතිය (HSEP)

අනුග්‍රහය - ආසියානු සංවර්ධන බැංකුව

	ඉදිකිරීම් හා ප්‍රතිසංස්කරණයේ ප්‍රගතිය අදියර 1	කොන්ත්‍රාත් වටිනාකම රු. මිලියන	භෞතික ප්‍රගතිය %	මූල්‍ය ප්‍රගතිය රු. මිලියන
මහනුවර දිස්ත්‍රික්කය				
1	මදුකැලේ ප්‍රාදේශීය රෝහලේ බාහිර රෝගීන් අංශයේ මහල් දෙකකින් යුත් නව ගොඩනැගිල්ලක් ඉදිකිරීම	45.62	20%	10.15
2	හතරලියද්ද ප්‍රාදේශීය රෝහලේ බාහිර රෝගීන් අංශයේ මහල් දෙකකින් යුත් නව ගොඩනැගිල්ලක් ඉදිකිරීම	31.74	71%	13.72
3	ගලහා ප්‍රාදේශීය රෝහලේ බාහිර රෝගීන් අංශයේ නව ගොඩනැගිල්ලක් ඉදි කිරීම , වැඩිදියුණු කිරීම සහ පවත්නා ගොඩනැගිලි අළුත්වැඩියා කිරීම	19.69	99%	15.64
4	දෙල්තොට ප්‍රාදේශීය රෝහලේ බාහිර රෝගීන් අංශය වැඩිදියුණු කිරීම සහ පවත්නා ගොඩනැගිලි අළුත්වැඩියා කිරීම	16.72	87%	7.89
5	දොළොස්බාගේ ප්‍රාදේශීය රෝහලේ බාහිර රෝගීන් අංශයේ නව ගොඩනැගිල්ලක් ඉදි කිරීම	38.11	3%	5.72
		151.88		53.12
මාතලේ දිස්ත්‍රික්කය				
1	කලුන්දෑව බාහිර රෝගීන් අංශයේ නව ගොඩනැගිල්ලක් ඉදිකිරීම සහ ප්‍රාථමික වෛද්‍ය සත්කාර ඒකකයේ පවත්නා වෛද්‍ය නිලධාරීන්ගේ නිල නිවාස අළුත්වැඩියා කිරීම	33.05		
2	කිම්බිස්ස/ සිගිරිය ප්‍රාදේශීය රෝහලේ බාහිර රෝගීන් අංශයේ ගොඩනැගිලි වැඩිදියුණු කිරීම සහ පවත්නා ගොඩනැගිලි අළුත්වැඩියා කිරීම	29.79		
3	ගලේවෙල ප්‍රාදේශීය රෝහලේ බාහිර රෝගීන් අංශයේ ගොඩනැගිලි වැඩිදියුණු කිරීම සහ පවත්නා ගොඩනැගිලි අළුත්වැඩියා කිරීම	3.96		
4	පල්දෙණියේ ප්‍රාථමික වෛද්‍ය සත්කාර ඒකකයේ නව බාහිර රෝගීන් අංශයක් ඉදි කිරීම	32.61		
5	මැදවල උල්පොන ප්‍රාථමික වෛද්‍ය සත්කාර ඒකකයේ නව බාහිර රෝගීන් අංශයේ ගොඩනැගිලි වැඩිදියුණු කිරීම සහ පවත්නා ගොඩනැගිලි අළුත්වැඩියා කිරීම	6.99		
		106.40		
නුවරඑළිය දිස්ත්‍රික්කය				
1	නානුමය ප්‍රාථමික වෛද්‍ය සත්කාර ඒකකයේ බාහිර රෝගීන් අංශයේ නව ගොඩනැගිල්ලක් ඉදිකිරීම	30.97	48%	11.88
2	පුන්ඩළු මය ප්‍රාථමික වෛද්‍ය සත්කාර ඒකකයේ බාහිර රෝගීන් අංශයේ නව ගොඩනැගිල්ලක් වැඩිදියුණු කිරීම සහ පවත්නා ගොඩනැගිලි අළුත්වැඩියා කිරීම	20.25	97%	13.86
3	කොටගල ප්‍රාදේශීය රෝහලේ හදිසි ප්‍රතිකාර ඒකකයේ ගොඩනැගිල්ලක් වැඩිදියුණු කිරීම සහ බාහිර රෝගීන් අංශයේ පවත්නා ගොඩනැගිලි අළුත්වැඩියා (මුළුතැන්ගෙය සහ ගබඩා) කිරීම, රැදි සිටිමේ ස්ථානය සඳහා නව ගොඩනැගිල්ලක් ඉදි කිරීම	12.87	62%	3.79
4	ලක්ෂපාන ප්‍රාදේශීය රෝහලේ බාහිර රෝගීන් අංශයේ වැඩිදියුණු කිරීම සහ පවත්නා ගොඩනැගිලි අළුත්වැඩියා කිරීම	21.15	95%	10.85
		85.24		40.38
	මුළු එකතුව	343.52		

2.2. 2020 වර්ෂයේ ලබා ගත් විශේෂ ජයග්‍රහණ

- COVID -19 වසංගත තත්ත්වය හමුවේ වුවද අමාත්‍යාංශය ෂ වෙන් කරන ලද පතිපාදන සීමාවන් තුළ 100% ක භෞතික හා මූල්‍යමය ප(ගතියක් අත්පත් කරගැනීමට හැකිවිය

2.3 ඵලදායීතා ප්‍රවර්ධන වැඩසටහන

- 2020 ජාතික ඵලදායීතා තරඟාවලිය සඳහා අයදුම්පත්‍රයක් යොමු කිරීම
- ඵලදායීතා මෙහෙයුම් මඳදිරියක් ස්ථාපිත කිරීම
- ක්‍රියාවලි වැඩිදියුණු කිරීම
- පරිගණක ආශ්‍රිත ක්‍රියාවලි සඳහා නිලධාරීන් පෙළඹවීම

වසරේ අමාත්‍යාංශ ඵලදායීතා වැඩසටහනට අදාළව සකස් කරන ලද සැලැස්ම හා ක්‍රියාත්මක කරන ලද වැඩසටහන් තුළින් ක්‍රියාවලි වැඩිදියුණු කිරීමෙන් ලබා ගත් ප්‍රතිලාභ කිහිපයක් පහත පරිදි දැක්විය හැකිය.

- ගැටුම් හා ගැටළු අවම කිරීම
- කාර්යක්ෂමතාවය හා කඩිනම් සේවා ඉටුකිරීමේ තත්ත්වයන් තුළ සේවාවලාභීන් අමාත්‍යාංශ පරිශ්‍රයේ රැඳී සිටීම අඩුයි.
- නිලධාරීන්ගේ පසුගාමී ආකල්ප අඩුවීම හා ධනාත්මක ආකල්පවීම වර්ධනයවීම විද්‍යාමාන වේ.
- අමාත්‍යාංශයේ කාර්යභාරය රෝහල් හා අනෙකුත් ආයතන තුළ සේවාවලාභීන් දැනුවත්වීම
- විගණන විගණන අඩුවීම හා ගිණුම් කාරක සභාවල ගිණුම් කටයුතු සාර්ථකව පවත්වා ගෙන යාම සම්බන්ධයෙන් ඇගයීම් ලැබීම

හරිත ඵලදායීතාවය

අමාත්‍යාංශයේ කටයුතු සඳහා භාවිතා කරනු ලබන බලශක්තිය, සඳහා වැය වන වියදම අවම කරගැනීම සඳහා පරීක්ෂාවක් සිදුකිරීම හා විදුලි බල අමාත්‍යාංශයට යොමු කර ඒ සඳහා සුර්ය තාප බලය ලබාගැනීමට තොරතුරු ලබාගැනීම සඳහා යෝජනා ඉදිරිපත්කිරීම

- අමාත්‍යාංශය යටතේ පවතින ආයතනවල පිරිසිදුතාවය සම්බන්ධයෙන් ක්ෂේත්‍ර නිරීක්ෂනයක් සිදුකර ඒ සඳහා උපදෙස් ලබාදීම
උදාහරණ - දඹුල්ල රෝහල සම්බන්ධයෙන් ඉදිරිපත්වූ පුවත්පත් දැන්වීම සඳහා අවදානය යොමු කර ඒ සඳහා ක්‍රියාමාර්ග ගැනීම
- විදුලි බල බලශක්තිය අවම කරගැනීමට නිලධාරීන් පෙළඹවීම සඳහා විකල්ප ක්‍රමවේද හඳුන්වා දීම
- තොරතුරු පද්ධති අනුව කාර්යාල වැඩ පහසු හා කාර්යක්ෂම කරලීමට යොමු කිරීම
- ලේඛනාගාරයේ තොරතුරු පද්ධතියකට අනුව ක්‍රියාත්මක කිරීමට සැලසුම් කිරීම
- විද්‍යුත් තැපෑල නිරන්තරයෙන් ලිපි හා යොමු කිරීම් කටයුතුවලට යොදා ගැනීම
- viber හා Whatsapp සමාජ තොරතුරු හුවමාරුව සඳහා නිලධාරීන් යොදා ගැනීම

අභිප්‍රේරණ ක්‍රියාවලි

2019 වර්ෂයේ දී පළාත් ඵලදායීතා තරඟාවලියේදී හා ජාතික ඵලදායීතා තරඟාවලියේදී ලබාගත් ජයග්‍රහණයන් වෙනුවෙන් නිලධාරීන්ට විධිමත් ප්‍රශංසා සහතිකපත් පිරිනැමීම

- ලේඛනාගාරය සැකසීම වෙනුවෙන් තනන්ව ක මගින් තරයක් පවත්වා තෝරාගන්නා ලද හොඳම යෝජනාව ක්‍රියාත්මක කිරීමට කටයුතු කිරීම
- ඵලදායීතා විෂය සංකල්ප හා වෙනත් විවිධ ක්ෂේත්‍ර පිළිබඳ කාර්ය මණ්ඩලයේ දැනුම හා එම දැනුම ප්‍රායෝගිකව භාවිතා කිරීම සඳහා පෙළඹවීම
- අභ්‍යන්තර මාණ්ඩලික නිලධාරීන් මගින් දැනුවත් කිරීමේ වැඩසටහන් ක්‍රියාත්මක කිරීම
- කාර්ය මණ්ඩල රැස්වීම පවත්වීම
- ක්ෂේත්‍ර පරීක්ෂා සඳහා නිලධාරීන් යොමු කිරීම

2.4 වෙනත් වැඩසටහන්

- covid -19 වසංගත තත්වය හමුවේ මධ්‍යම පළාත තුළ ඇතිවන හදිසි අවදානම් තත්වයන් සඳහා අදාළ තීන්දු තීරණ ගැනීමට ගරු ආණ්ඩුකාරතුමාගේ ප්‍රධානත්වයෙන් මධ්‍යම පළාතේ සියළුම රාජ්‍ය ආයතනවල ප්‍රධානීන්ගේ සහභාගිත්වයෙන් COVID -19 පළාත් කාර්ය සාධන බලකායක් ස්ථාපිත කිරීම
- covid -19 වසංගත තත්වයේ ව්‍යාප්තිය ආරම්භ වූ 2020 මාර්තු -අප්‍රේල් කාලය තුළ සෞඛ්‍ය කාර්ය මණ්ඩල හා රෝහල්වල අවශ්‍යතාවයන් සඳහා මුඛ ආවරණ 30,000 කට අධික ප්‍රමාණයක් ලබාදීම
- covid -19 වසංගත තත්වය සමග මධ්‍යම පළාතේ ඇතිවූ හදිසි තත්වයන්වලදී මධ්‍යම පළාත් කාර්ය සාධන බලකා රැස්වීම් සංවිධානය කර එහිදී ගනු ලැබූ තීන්දු තීරණ පිළිබඳ පසුපරම් කිරීම හා අදාල කටයුතු සිදුකිරීම.
- ඩොංගු වසංගත තත්වය සඳහා මධ්‍යම පළාත් කාර්ය සාධන බලකායේ විශේෂ රැස්වීම් ගරු ආණ්ඩුකාරතුමාගේ ප්‍රධානත්වයෙන් සංවිධානය කර එහිදී ගනු ලබන තීන්දු තීරණ ක්‍රියාත්මක කිරීම සඳහා අදාළ කටයුතු සිදුකිරීම.



COVID -19 මධ්‍යම පළාත් කාර්ය සාධන බලකා රැස්වීම් අවස්ථාවක්...

රැස්වීම් පැවැත්වූ දිනයන් පිළිබඳ තොරතුරු සාරාංශය

දිනය	ස්ථානය
2020.03.16	ආණ්ඩුකාර කාර්යාලයේ ශ්‍රවණාගාරය
2020.04.08	
2020.06.01	
2020.07.03	
2020.07.13	
2020.10.05	
2020.10.28	
2020.11.19	
2020.12.24	

- මීට අමතරව ගරු ආණ්ඩුකාරතුමාගේ ප්‍රධානත්වයෙන් මාතලේ හා නුවරඑළිය දිස්ත්‍රික්කවල දිස්ත්‍රික් මට්ටමින් කාර්ය සාධන රැස්වීම් 02ක් පවත්වා ඇත
- ඊටරිය සෞඛ්‍ය අමාත්‍යාංශයේ ඉල්ලීම මත කොවිඩ් ප්‍රතිකාර මධ්‍යස්ථාන ලෙස මධ්‍යම පළාත තුළ පිහිටි තෙල්දෙණිය මූලික රෝහල/මහවැලි විද්‍යා පීඨය පළාත් ආයුර්වේද රෝහල, හඟුරන්කොන මූලික රෝහල වලපහේ මූලික රෝහල ආදී සෞඛ්‍ය සේවා ආයතන යොදා ගෙන ඇති අතර එම මධ්‍යස්ථාන ස්ථාපිත කිරීම සඳහා අවශ්‍ය මැදිහත්වීම් හා සම්බන්ධීකරණය සිදුකිරීම.

02



සෞඛ්‍ය සේවා දෙපාර්තමේන්තුව - මධ්‍යම පළාත

මධ්‍යම පළාත මහනුවර, මාතලේ සහ නුවරඑළිය දිස්ත්‍රික්ක 03 කින් යුක්ත වන අතර මධ්‍යම කඳුකරයේ පිහිටා ඇත. භූමි ප්‍රමාණය වර්ග කිලෝමීටර 5674ක් වන අතර එය ශ්‍රී ලංකාවේ මුළු භූමි ප්‍රමාණයෙන් 8,6% කි. මධ්‍යම පළාතේ 2020 ඇස්තමේන්තු ජනගහනය 2781000 කි. ඒ අනුව මහනුවර, මාතලේ හා නුවර එළිය දිස්ත්‍රික්කවල ඇස්තමේන්තු ගත ජනගහනය පහත පරිදිය (මූලාශ්‍රය ජන ලේඛන හා සංඛ්‍යා ලේඛන දෙපාර්තමේන්තුව)

1 මහනුවර දිස්ත්‍රික්කය - 1483000 2 මාතලේ දිස්ත්‍රික්කය- 525000 3 නුවර එළිය - 773000

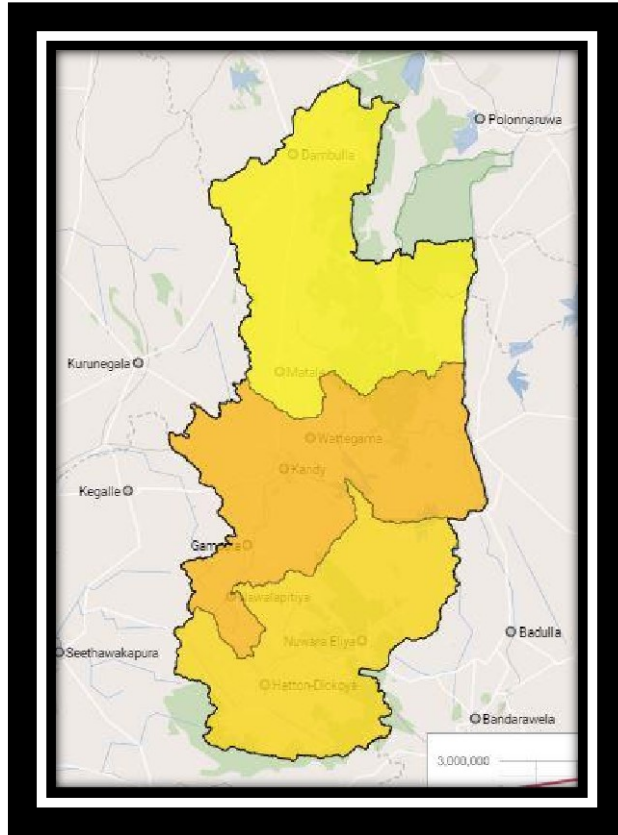

2020 ඇස්තමේන්තු ගත ජනගහනය ස්ත්‍රී පුරුෂ භාවය අනුව,

පුරුෂ - 1330000 47.8%
ස්ත්‍රී - 1451000 52.2%

1.1 දැක්ම

ශ්‍රී ලංකාවේ විශිෂ්ඨතම පළාත් සෞඛ්‍ය සේවා දෙපාර්තමේන්තුව බවට පත්වීම

1.2 මෙහෙවර

- ❖ සමස්ත දෙපාර්තමේන්තුව තුළ දැනුම කුසලතා හා ආකල්පවලින් පිරිපුන් මානව සම්පතක් වර්ධනය කිරීම
- ❖ සෞඛ්‍ය සේවා සපයන සියළුම ආයතනයන්හි අත්‍යවශ්‍ය යටිතල පහසුකම් සංවර්ධනය කිරීම
- ❖ සේවා ස්ථාන සඳහා කාලානුරූපීව තාක්ෂණය ලබාදීම
- ❖ විවිධ දෙපාර්තමේන්තු හා සේවා සපයන පාර්ෂව අතර මනා සබඳතාවයක් තහවුරු කිරීම
- ❖ ඉලක්ක සපුරා ගැනීම සඳහා සේවක මණ්ඩල අභිප්‍රේරණය කිරීම

1.3 අරමුණු

මෙහි කාර්යයන් ප්‍රධාන අරමුණු පහත සඳහන් පරිදි දැක්විය හැකිය.

- ලෙඩ රෝග වළක්වා ගැනීමට ඇප කැප වූ සමාජයක් තුළින් රෝග නිවාරණය වූ පළාතක් බිහි කිරීම.
- සෞඛ්‍ය සම්පන්න හා තෘප්තිමත් ජන කොටසක් බිහි කිරීම සඳහා තත්ත්වයෙන් උසස් හා නිවැරදි වූ සෞඛ්‍ය සේවාවක් සමානාත්මක ලෙස ලබා දීමට කැප වීම.
- විශේෂ අවධානය යොමු කළ යුතු අංශ හඳුනා ගනිමින් එම අංශ සංවර්ධනය කිරීම.
 - වතු ආශ්‍රිත සෞඛ්‍ය සේවා
 - කායික හා මානසික පීඩාවන්ට පත් වූ රෝගීන් පුනරුත්ථාපනය කිරීම
 - සෞඛ්‍ය සම්පන්න හා ආරක්ෂිත සේවා ස්ථානයන් නිර්මාණය කිරීම
- දෙපාර්තමේන්තුව තුළ මානව සම්පත් සංවර්ධනය කර ඒ තුළින් ප්‍රමිතියෙන් උසස් සේවාවන් ලබා දීම.
- “මතුශීලී පාරිභෝගික සෞඛ්‍ය සේවාවක්” යන සංකල්පය ස්ථාපිත කිරීම උදෙසා කාර්ය මණ්ඩල පුහුණු කරමින් ආකල්පමය වූ සංවර්ධනයක් ඇති කිරීම.
- දෙපාර්තමේන්තුව තුළ භෞතික සම්පත් උපරිම කාර්යක්ෂම හා ඵලදායී ලෙස භාවිතය පිළිබඳ නිරන්තර අධීක්ෂණය සහ පසුපරම

1.4 හැඳින්වීම

මධ්‍යම පළාතේ සෞඛ්‍ය සේවාවේ ව්‍යාප්තිය

සෞඛ්‍ය සේවය ප්‍රධාන වශයෙන් රෝග නිවාරණ සහ රෝග සත්කාර යනුවෙන් කොටස් දෙකකින් යුක්තය. රෝග නිවාරණ අංශය මූලික වශයෙන් සෞඛ්‍ය වෛද්‍ය නිලධාරී කාර්යාල මට්ටමින් ක්‍රියාත්මක වන අතර රෝග සත්කාර අංශය ප්‍රාථමික, ද්විතියික සහ තෘතියික වශයෙන් වර්ග කළ හැක.

	සෞ: වෛ: නි: කො:	ම: සෞ: ප: කො:	ප: සෞ: සේ: නි: කා:	ශික්ෂණ රෝහල්	දි:ම:රෝ: /දි:මු:රෝ	ප්‍රා:රෝ:	ප්‍රා:වෛ:ඒ :	විශේෂ ඒකක
මහනුවර	23	72	454	03	03	47	28	13
මාතලේ	13	36	157	-	02	18	15	05
නුවරඑළිය	13	39	316	-	03	24	21	03
මධ්‍යම පළාත	49	147	927	03	08	89	64	21

සෞඛ්‍ය දෙපාර්තමේන්තුව මධ්‍යම පළාතේ සෞඛ්‍ය අමාත්‍යාංශය යටතේ ක්‍රියාත්මක වන ඉතා වැදගත් වූ දෙපාර්තමේන්තු අතරින් එකකි. සෞඛ්‍ය සම්පන්න සමාජයක් මධ්‍යම පළාත තුළ බිහි කිරීම මෙම දෙපාර්තමේන්තුවේ වගකීම වේ. මෙම දෙපාර්තමේන්තුවේ මූලික අභිප්‍රායක් වනුයේ මුළු මධ්‍යම පළාත තුළම කායික, මානසික, සමාජ හා අධ්‍යාත්මික සහජීවනය පවත්වා ගනිමින් ජනතාවගේ සෞඛ්‍ය තත්ත්වය උසස් මට්ටමකට ගෙන ඒම වේ.

1.5 සංවිධාන සටහන

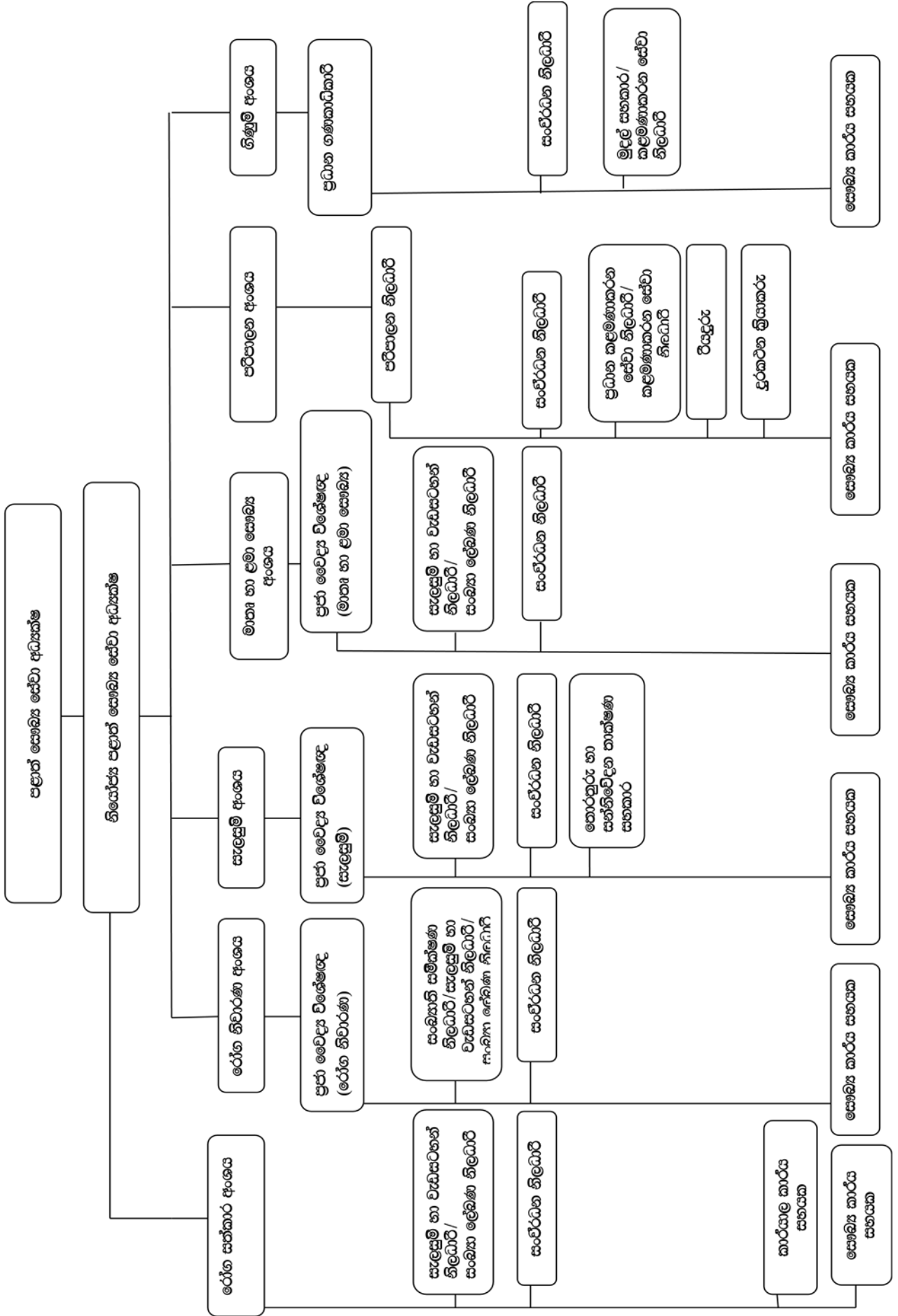

1.6 කාර්ය මණ්ඩල විස්තර

2020 Cadre Information - Central Provincial Council
Cadre Information

Department of Health					
Serial No	Designation	Approved Cadre	Existing on 31.12.2020	Vacancies	Excess
1	Provincial Director of Health Services	1	1	0	0
2	Deputy Provincial Director of Health Services	1	1	0	0
3	Regional Director of Health Services	3	2	1	0
4	Deputy Regional Director of Health Services	3	3	0	0
5	Medical Superintendent	5	3	2	0
6	Deputy Director (Administration)	1	0	1	0
7	Medical Consultant	123	102	21	0
8	Consultant Dental Surgeon	6	2	4	0
9	Director	2	2	0	0
10	Deputy Director	2	2	0	0
11	Entomologist	3	3	0	0
12	Chief Accountant	1	1	0	0
13	Medical Officer - Relief	9	11	0	2
14	Medical Officer	1031	804	227	0
15	Regional Dental Surgeon	3	3	0	0
16	Dental Surgeon	111	105	6	0
17	Accountant	6	4	2	0
18	Bio Medical Engineer	3	1	2	0
19	Engineer (Civil)	0	0	0	0
20	Engineer (Electrical)	1	1	0	0
21	Regional Malaria Officer	2	0	2	0
22	AMO/RMO *	115	115		
23	RSPHNO	4	4	0	0
24	Matron	15	14	1	0
25	Medical Laboratory Technologist (Special)	2	2	0	0
26	Divisional Pharmacist (Special)	3	3	0	0
27	Pharmacist (Special)	2	1	1	0
28	Physiotherapist (Special)	2	2	0	0
29	Public Health Midwife (Special)	3	1	2	0
30	Public Health Inspector (Special)	3	0	3	0
31	School Dental Therapist (Special)	3	2	1	0
32	Tutor Public Health Inspector (Special)	2	0	2	0
33	Public Health Nursing Tutor (Special)	4	2	2	0
34	ECG Recordist (Special)	2	0	2	0
35	Public Health Field Officer (Special)	2	0	2	0
36	Radiographer (Special)	2	0	2	0
37	Public Health Laboratory Technician (Special)	1	0	1	0

Department of Health					
Serial No	Designation	Approved Cadre	Existing on 31.12.2020	Vacancies	Excess
38	Public Health Nursing Sister	46	30	16	0
39	Ward Sister	111	67	44	0
40	Nursing Officer	1863	1427	436	0
41	Public Health Nursing Officer	0	10	0	10
42	Tutor Pharmacist	1	0	1	0
43	Pharmacist	90	91	0	1
44	Medical Laboratory Technologist	92	71	21	0
45	Radiographer	33	20	13	0
46	Occupational Therapist	10	8	2	0
47	Audiologist	2	0	2	0
48	Ophthalmic Technologist	10	12	0	2
49	Dental Technician	2	0	2	0
50	School Dental Therapist	47	37	10	0
51	Orthotist	2	0	2	0
52	Health Entomological Officer	14	15	0	1
53	Physiotherapist	24	24	0	0
54	Food & Drugs Inspector	5	2	3	0
55	Public Health Midwife	1266	1049	217	0
56	Supervisory Public Health Inspector	38	14	24	0
57	Supervisory Public Health Midwife	46	40	6	0
58	Public Health Inspector	201	175	26	0
59	Speech Therapist	6	4	2	0
60	Public Health Laboratory Technician	34	25	9	0
61	ECG Recordist	23	10	13	0
62	EEG Technician	1	1	0	0
63	Dispenser (Special)	4	0	4	0
64	Administrative Officer	10	8	2	0
65	Health Education Officer	7	3	4	0
66	Public Health Education Officer	1	0	1	0
67	Psychologist	5	0	5	0
68	Information and Communication Technology Officer	4	0	4	0
69	Translator	3	0	3	0
70	Statistical Officer *	37	37		
71	Nutritionist	4	0	4	0
72	Planning and Programme Officer *	51	51		
73	Psychiatric Social Worker	10	0	10	0
74	Statistical Surveys Officer *	2	2		
75	Medical Record Officer *	1	1		
76	Planning and Programme Assistant	1	1	0	0
77	Development Officer	315	216	99	0
78	Medical Record Assistant	34	4	30	0

Serial No	Designation	Approved Cadre	Existing on 31.12.2020	Vacancies	Excess
79	Counseling Officer	1	0	1	0
80	Forman - Biomedical	1	0	1	0
81	Public Health Field Officer	57	45	12	0
82	Technical Officer (Civil)	4	2	2	0
83	Technical Officer (Electrical)	3	0	3	0
84	Air Condition Technician/Cool Room	1	0	1	0
85	Dispenser	226	195	31	0
86	Information and Communication Technology Assistant	9	3	6	0
87	Takshana Sahayaka	0	3	0	3
88	Managemet Assistant	300	218	82	0
89	Data Entry Operator *	2	2		
90	Diet Stewards	8	1	7	0
91	House Warden	13	2	11	0
92	Medical Supplies Assistant	3	0	3	0
93	Vaccinating Field Assistant	24	25	0	1
94	Ward Clerk	16	4	12	0
95	Unit Controller	0	1	0	1
96	Driver	265	181	81	0
97	Driver* 25/2014	22	52	0	30
98	Electrician	13	2	11	0
99	Electro Medical Technician	8	3	5	0
100	Attendant	825	555	270	0
101	Carpenter	9	1	8	0
102	Cooks	16	0	16	0
103	Hospital Overseer	55	27	28	0
104	Lab Orderly	14	14	0	0
105	Mason	9	1	8	0
106	Plant Operator	5	0	5	0
107	Plumber/Pump Machine Operator	9	3	6	0
108	Seamster	8	5	3	0
109	Telephone Operator	23	10	13	0
110	Welder	3	0	3	0
111	KKS	7	2	4	0
112	Llift Operator	7	0	7	0
113	Saukyaya Karyaya Sahayaka (Junior)	1133	625	490	
114	Saukyaya Karyaya Sahayaka (Ordinary)	727	492	235	0
115	Saukyaya Karyaya Sahayaka (Junior)*	391	493	0	102
116	Spray Machine Operator	138	34	104	0
117	Watcher	47	0	47	0
118	Watcher 25/2014	144	123		
GRAND TOTAL		10484	7776	2818	153

Personnel to the Holder *

2020 වර්ෂයේ ගිණුම් අංශය විසින් ඉටුකරණ ලද කාර්යයන්

පුනරාවර්තන වියදම (රු.)

වෙන්කල ප්‍රතිපාදන රු.	සත්‍ය වියදම	ප්‍රතිශතය
10,012,821,750.00	10,012,821,641.39	100%

ප්‍රාග්ධන වියදම (රු.)

වෙන්කල ප්‍රතිපාදන රු.	සත්‍ය වියදම	ප්‍රතිශතය
362,609,161.00	334,378,152.00	92%

සැලසුම්කරණ ලද කාර්යයන් හා ප්‍රගතිය

අනු අංකය	ක්‍රියාකාරකම			
	භාණ්ඩ සමීක්ෂණ	සැලසුම් කල ප්‍රමාණය	අවසන් කල ප්‍රමාණය	ඉතිරි ප්‍රමාණය
01	ප්‍රාදේශීය සෞඛ්‍ය සේවා අධ්‍යක්ෂ කාර්යාලය- මහනුවර	63	08	55
02	ප්‍රාදේශීය සෞඛ්‍ය සේවා අධ්‍යක්ෂ කාර්යාලය - මාතලේ	30	20	10
03	ප්‍රාදේශීය සෞඛ්‍ය සේවා අධ්‍යක්ෂ කාර්යාලය නුවරඑළිය	30	24	06
04	ප්‍රාදේශීය සෞඛ්‍ය සේවා අධ්‍යක්ෂ කාර්යාලය මහනුවර	11	09	02

2020 වර්ෂයේ ආයතන අංශය විසින් ඉටුකරණ ලද කාර්යයන්

තනතුර	බඳවා ගැනීම්	විධිමත් පත්වීම් ලිපි නිකුත් කිරීම	අන්තර් ග්‍රහණය කිරීම	සේවය ස්ථිර කිරීම	විශ්‍රාම ගැන්වීම	උසස් කිරීම
අතුරු වෛද්‍ය සහ පරිපූරක වෛද්‍ය	26	04	07	21	10	27
පහකාර ලියාපදිංචි වෛද්‍ය සේවය					10	
පවුල් සෞඛ්‍ය සේවය	88	102	12	83	40	139
මහජනසෞඛ්‍යපරීක්ෂක	28	38		09	10	19
මහජනසෞඛ්‍යක්ෂේත්‍ර නිලධාරී		08		10	01	01
හෙද/හෙදී නිලධාරී	15	60	43	14	26	269
සංවර්ධන නිලධාරී				12	02	10
කළමනාකරණ සහකාර				06	09	09
මෞෂධ සංයෝජක		02		05	08	04
උපස්ථායක			02	81	48	16
සෞඛ්‍ය කාර්ය සහායක			02	95	25	50
වියදුරු/අනියම්වියදුරු			04	30	04	57

දුරකථන ක්‍රියාකරු				01	01	
-------------------	--	--	--	----	----	--

2.1 සංවර්ධන වැඩසටහන් සඳහා ප්‍රතිපාදන වෙන් වීම හා ප්‍රගතිය

01 පළාත් නිශ්චිත සංවර්ධන ප්‍රදාන

අ/අ	වැඩසටහන	2020 වසර සඳහා ප්‍රතිපාදන රුමි	ව්‍යාපෘති සංඛ්‍යාව	අවසන් ගණන	වියදම රු. මි.	වැඩසටහනේ අරමුණු / ප්‍රතිලාභ
01	ඉදිකිරීම් සහ අළුත්වැඩියා					
	මහනුවර	66.554	35	35	66.544	රෝහල්වල බාහිර රෝගී අංශ වාර්ගික සහ අනෙකුත් යටිතල පහසුකම් සංවර්ධනය කිරීම මගින් ප්‍රතිකාර සේවා සඳහා පැමිණීම වැඩිවන අතර නිලනිවාස පහසුකම් වැඩිදියුණු කිරීම මගින් රෝගීන්ට කඩිනම් කාර්යක්ෂම සේවාවක් ලබා දීමට හැකිවෙයි
	මාතලේ	53.643	48	48	53.643	
නුවරඑළිය	23.517	12	10	23.517		
02	මිල දී ගැනීම්					
	මහනුවර	12.097	16	16	12.097	රසායනාගාර හා වාර්ගික සඳහා වෛද්‍ය හා වෛද්‍ය නොවන උපකරණ සැපයීම මගින් වඩාත් කාර්යක්ෂම හා ඵලදායී සේවාවක් ලබා දෙන අතර බාහිර ආයතන වලින් එම සේවා සපයා ගැනීම අවශ්‍ය නොවේ
	මාතලේ	5.764	18	18	5.752	
නුවරඑළිය	1.285	5	5	1.285		
03	පුහුණු					
	මහනුවර	0.411	3	3	0.411	කාර්ය මණ්ඩල පුහුණු කිරීම මගින් වඩාත් හොඳ සෞඛ්‍ය සේවාවක් ජනතාවට ලබා දීමට හැකි වෙයි එසේම ප්‍රජාව සඳහා සෞඛ්‍ය ප්‍රවර්ධන පුහුණු වැඩසටහන් මගින් සෞඛ්‍ය කරුණු පිළිබඳව දැනුවත් කිරීම සිදු කරයි
	මාතලේ	0.049	1	1	0.049	

02 ප්‍රාථමික සෞඛ්‍ය සේවා ශක්තිමත් කිරීමේ වැඩසටහන

අ/අ	වැඩසටහන	2020 වසර සඳහා ප්‍රතිපාදන රුමි	ව්‍යාපෘති සංඛ්‍යාව	අවසන් ගණන	වියදම රු. මි.	වැඩසටහනේ අරමුණු / ප්‍රතිලාභ
01	ඉදිකිරීම් සහ අළුත්වැඩියා					
	මහනුවර	57.473	41	31	45.573	රෝහල්වල බාහිර රෝගී අංශ වාර්ගික සහ අනෙකුත් යටිතල පහසුකම් සංවර්ධනය කිරීම මගින් ප්‍රතිකාර සේවා සඳහා පැමිණීම වැඩිවන අතර නිලනිවාස පහසුකම් වැඩිදියුණු කිරීම මගින් රෝගීන්ට කඩිනම් කාර්යක්ෂම සේවාවක් ලබා දීමට හැකිවෙයි
	මාතලේ	70.510	32	26	50.418	
නුවරඑළිය	58.334	23	19	42.193		
02	මිල දී ගැනීම්					
	මහනුවර	62.894	10	7	28.040	රසායනාගාර හා වාර්ගික සඳහා වෛද්‍ය හා වෛද්‍ය නොවන උපකරණ සැපයීම මගින් වඩාත් කාර්යක්ෂම හා ඵලදායී
	මාතලේ	21.218	14	12	13.846	

	නුවරඑළිය	24.839	8	5	16.354	
අ/අ	වැඩසටහන	2020 වසර සඳහා ප්‍රතිපාදන රුමි	ව්‍යාපෘති සංඛ්‍යාව	අවසන් ගණන	වියදම රු. මි.	වැඩසටහනේ අරමුණු / ප්‍රතිලාභ
03	පුහුණු					
	මහනුවර	1.676	33	33	1.693	කාර්ය මණ්ඩල පුහුණු කිරීම මගින් වඩාත් හොඳ සෞඛ්‍ය සේවාවක් ජනතාවට ලබා දීමට හැකි වෙයි එසේම ප්‍රජාව සඳහා සෞඛ්‍ය ප්‍රවර්ධන පුහුණු වැඩසටහන් මගින් සෞඛ්‍ය කරුණු පිළිබඳව දැනුවත් කිරීම සිදු කරයි
	මාතලේ	0.272	4	4	0.166	
	නුවරඑළිය	3.914	2	2	3.989	

03 ප්‍රාථමික සෞඛ්‍ය වැඩසටහන

අ/අ	2020 වසර සඳහා ප්‍රතිපාදන රුමි	ව්‍යාපෘති සංඛ්‍යාව	අවසන් ගණන	වියදම රු. මි.	වැඩසටහනේ අරමුණු / ප්‍රතිලාභ	වැඩසටහනේ අරමුණු / ප්‍රතිලාභ
01	ඉදිකිරීම් සහ අළුත්වැඩියා					
	මහනුවර	3.328	2	2	3.328	රෝහල්වල බාහිර රෝගී අංශ වාර්ථ සහ අනෙකුත් යටිතල පහසුකම් සංවර්ධනය කිරීම මගින් ප්‍රතිකාර සේවා සඳහා පැමිණීම වැඩිවන අතර නිලනිවාස පහසුකම් වැඩිදියුණු කිරීම මගින් රෝගීන්ට කඩිනම් කාර්යක්ෂම සේවාවක් ලබා දීමට හැකිවෙයි
	මාතලේ	3.442	2	2	3.442	
නුවරඑළිය	-	-	-	-		
02	මිල දී ගැනීම්					
	මාතලේ	0.230	1	1	0.230	

04	සුනඛ වන්ධ්‍යාකරණ වැඩසටහන					
	වැඩසටහන	2020 වසර සඳහා ප්‍රතිපාදන රුමි	ව්‍යාපෘති සංඛ්‍යාව	අවසන් ගණන	වියදම රු. මි.	වැඩසටහනේ අරමුණු / ප්‍රතිලාභ
	වැඩසටහන්	5.378	01	01	5.378	මෙමගින් සුනඛ ගහනය අඩුවන අතර මානව ජලගීනිකා රෝගය පැතිරීම අවම කිරීම
05	පෝෂණ වැඩසටහන					
	පුහුණු					කාර්ය මණ්ඩල පුහුණු කිරීම මගින් වඩාත් හොඳ සෞඛ්‍ය සේවාවක් ජනතාවට ලබා දීමට හැකි වෙයි එසේම ප්‍රජාව සඳහා සෞඛ්‍ය ප්‍රවර්ධන පුහුණු වැඩසටහන් මගින් සෞඛ්‍ය කරුණු පිළිබඳව දැනුවත් කිරීම සිදු කරයි
	මහනුවර	0.4257	01	23	0.3942	
	මාතලේ	0.2988	01	02	0.0520	
	නුවරඑළිය	0.5920	01	04	0.2980	
06	මානසික සෞඛ්‍ය වැඩසටහන					
	අළුත්වැඩියා					
	මහනුවර	0.643	1	1	0.643	සිසිල දෙල්හොට් මානසික රෝහල අළුත්වැඩියා කිරීම මගින් මානසික රෝගීන්ට කඩිනම් ප්‍රතිකාර සිදු කිරීම
07	දඹුල්ල රෝහල සඳහා උපකරණ මිල දී ගැනීම					

	ඉදිකිරීම මාතලේ	1.425	1	1	1.425	මෙම රෝහලේ රෝගීන්ට සත්කාර සේවා සැපයීම වැඩිදියුණු කිරීම
08	මාරක රෝහල අලුත්වැඩියා කිරීම					
	වැඩසටහන	2020 වසර සඳහා ප්‍රතිපාදන රුමි	ව්‍යාපෘති සංඛ්‍යාව	අවසන් ගණන	වියදම රු මි	වැඩසටහනේ අරමුණු / ප්‍රතිලාභ
	අළුත්වැඩියා මහනුවර	2.277	1	1	2.277	මෙම රෝහලේ රෝගීන්ට සත්කාර සේවා සැපයීම වැඩිදියුණු කිරීම
09	මාතලේ කායවර්ධන මධ්‍යස්ථානයට භාණ්ඩ මිල දී ගැනීම					
	මිල දී ගැනීම	0.365	1	1	0.365	සෞඛ්‍ය සම්පන්න සමාජයක් සඳහා පහසුකම් ලබාදීම
10	රෝහල් සඳහා උපකරණ මිල දී ගැනීම					
	මහනුවර	1.170	13	13	1.170	වාරිටු සඳහා උපකරණ සැපයීම මගින් වඩාත් කාර්යක්ෂම හා ඵලදායී සේවාවක් ලබා දෙන අතර බාහිර ආයතන වලින් එම සේවා සපයා ගැනීම අවශ්‍ය නොවේ
	මාතලේ	1.385	12	12	1.385	
11	චකුගඩු රෝග නිවාරණ වැඩසටහන					
	මාතලේ	6.023	1	1	6.023	චකුගඩු රෝග නිවාරණය සඳහා පහසුකම් සැපයීම

පළාත් නිශ්චිත සංවර්ධන ප්‍රදාන මගින් රු. මිලියන 26.5 ක මුදලක් වියදම් කර නවීකරණය කල ප්‍රාදේශීය සෞඛ්‍ය සේවා අධ්‍යක්ෂ කාර්යාලය මහනුවර



ප්‍රාදේශීය සෞඛ්‍ය සේවා අධ්‍යක්ෂ කාර්යාලය ප්‍රාදේශීය රෝහල සංවර්ධනය



තලාතුමය ප්‍රාදේශීය රෝහලේ බාහිර රෝගී අංශය හා හදිසි සත්කාර ඒකකය ඉදිකිරීම
 බාහිර රෝගී අංශය ඉදිකිරීම -රු. මිලියන 34 හදිසි ප්‍රතිකාර ඒකකය

රිකිල්ලගස්කඩ රෝහලේ සායනික ගොඩනැගිල්ල ඉදිකිරීම රු. මිලියන 10ක ඇස්තමේන්තුගත වියදම



රිකිල්ලගස්කඩ දිස්ත්‍රික් මූලික රෝහල බාහිර රෝගී අංශය නවීකරණය කිරීම



විශේෂඥ වෛද්‍ය නිලධාරී නිල නිවස නවීකරණය -ඇස්තමේන්තුගත වියදම රු. මිලියන 6 කි

රෝහල් සේවාවල වර්ධනය පිළිබඳ ප්‍රස්ථාරික නිරූපණය පහත දැක්වේ
 ප්‍රාථමික වෛද්‍ය සත්කාර ඒකක හා ප්‍රාදේශීය රෝහල්වල බාහිර රෝගී ප්‍රතිකාර සඳහා පැමිණීම

OPD

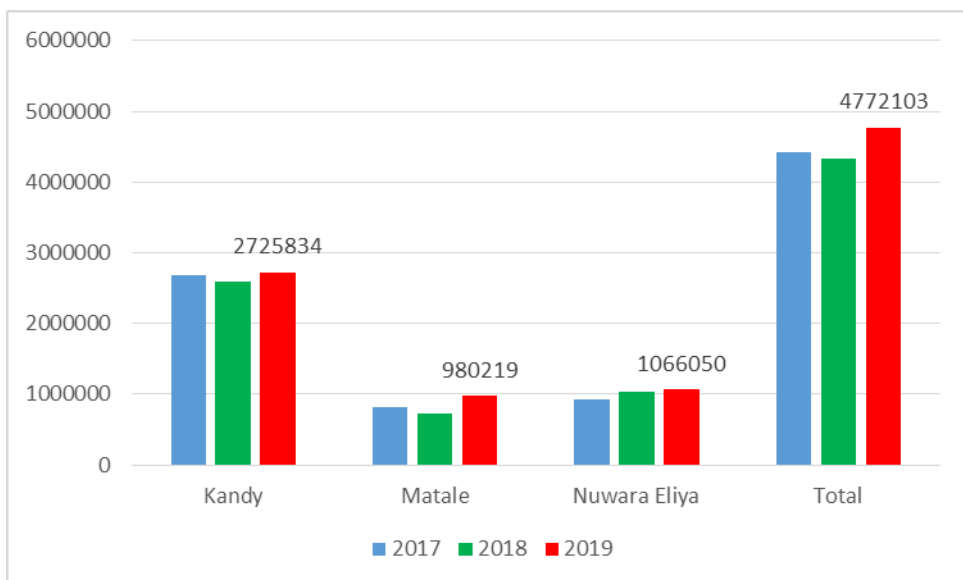

ප්‍රාථමික වෛද්‍ය සත්කාර ඒකක හා ප්‍රාදේශීය රෝහල්වල නේවාසික රෝගී ප්‍රතිකාර ලබා ගත් ගණන -

Admission

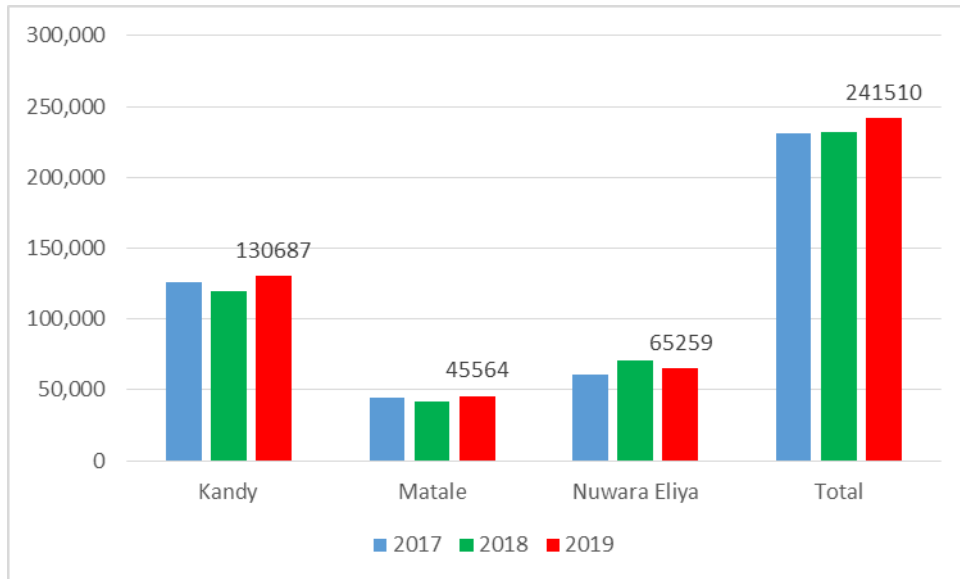

ප්‍රාථමික වෛද්‍ය සත්කාර ඒකක හා ප්‍රාදේශීය රෝහල්වල රෝගීන් සායනික පැමිණීම

Clinic

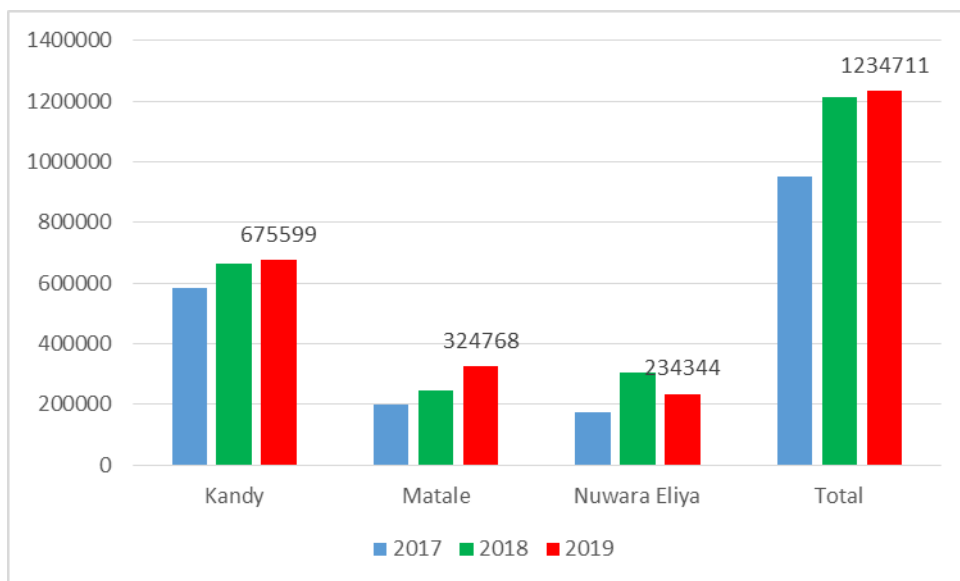

ප්‍රාථමික වෛද්‍ය සත්කාර ඒකක හා ප්‍රාදේශීය රෝහල් වෙත රෝගීන් හඳිසි ප්‍රතිකාර සඳහා පැමිණීම

ETU

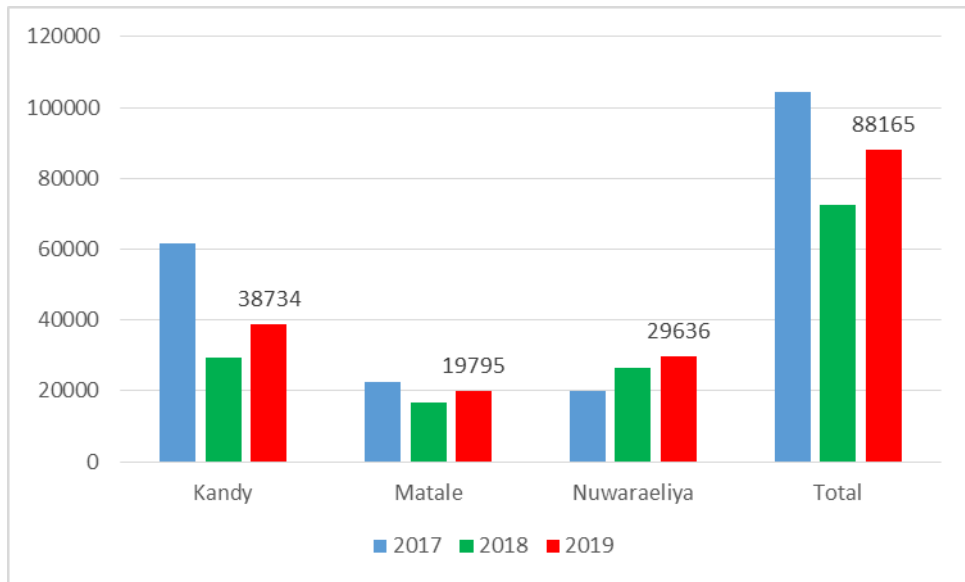

මානව සම්පත් සංවර්ධනය

පුහුණු වැඩසටහන් පැවැත්වීම

මූල්‍ය ප්‍රභවය	වැඩසටහන් ගණන	වෙන් කළ මුදල රු. මි	වියදම රු. මි
ප්‍රාථමික සෞඛ්‍ය සේවා ශක්තිමත් කිරීමේ වැඩසටහන	133	5.85	5.83

කඩුගන්නාව ප්‍රාදේශීය සෞඛ්‍ය පුහුණු මධ්‍යස්ථානය මගින් පවුල් සෞඛ්‍ය සේවා නිලධාරීන් මහජන සෞඛ්‍ය පරීක්ෂක නිලධාරීන් හෙද නිලධාරීන් සඳහා සහ වෛද්‍ය නිලධාරීන් හා අනෙකුත් සෞඛ්‍ය කාර්ය මණ්ඩලය සඳහා පුහුණු වැඩසටහන් පැවැත්වීම.

එමෙන්ම ප්‍රාථමික සෞඛ්‍ය සේවා ශක්තිමත් කිරීමේ වැඩසටහන යටතේ මාතෘ හා ළමා සෞඛ්‍ය ප්‍රජනක සෞඛ්‍ය බෝවන හා බෝනොවන රෝග උදර හා ළමා පෝෂණය කාර්යය මණ්ඩල පුහුණු වැඩසටහන් පැවැත්වීම සඳහා ප්‍රතිපාදන වෙන් කර ඇති අතර එයින් වැඩසටහන් 133ක් අවසන් කර ඇත.

2020 වසරේ සිදුකළ පුහුණු වැඩසටහන් - කඩුගන්නාව ප්‍රාදේශීය සෞඛ්‍ය පුහුණු මධ්‍යස්ථානය

අනු අංකය	වැඩසටහනේ නම	සහභාගිත්වය	ඉලක්ක කණ්ඩායම	පැවැත්වූ දිනය	මූල්‍ය ප්‍රභවය	වියදම රු
01	සිසු උපස්ථායක පුහුණුවේ විභාග කටයුතු සඳහා සාකච්ඡාව	13	වෛද්‍යවරුන් රෝහල්වල සේවය කරන හෙද ආචාර්යවරුන්	2020/01/08	පළාත් නිශ්චිත සංවර්ධන ප්‍රදාන	2080
02	ම.සෞ. පරීක්ෂක පවුල් සෞ. සේවා නිලධාරීන් දත්ත විකිණි සහ විකිරණ ශිල්පී යන නවක නිලධාරීන් සඳහා අනුස්ථාපිත වැඩසටහන	130	ම. සෞ. පරීක්ෂක පවුල් සෞ. සේවා නිලධාරීන් දත්ත විකිණි සහ විකිරණ ශිල්පී යන නවක නිලධාරීන් සඳහා අනුස්ථාපිත වැඩසටහන	2020/02/25 සිට 27 දක්වා	පළාත් නිශ්චිත සංවර්ධන ප්‍රදාන	17770
03	සිසු පවුල් සෞඛ්‍ය සේවා අභ්‍යාසලාභී කේන්ද්‍ර නිලධාරීන් පුහුණුව (2019/2020කණ්ඩායම)	90	සිසු පවුල් සෞඛ්‍ය සේවා අභ්‍යාසලාභීන්	2020/07/21	පළාත් නිශ්චිත සංවර්ධන ප්‍රදාන	9000
04	පසිදින පුහුණු වැඩසටහන (GIS)Geographic Information System)	30	සංඛ්‍යා ලේඛන නි./ සැලසුම් හා වැඩසටහන් නි./ සංවර්ධන නි./ පරිපාලන ම සෞ පරීක්ෂක / පරිපාලන පවුල් සෞ. සේවා නිලධාරී/ කීට විද්‍යා සහකාර	2020/07/27 සිට 29 2020/08/13 හා 14	පළාත් නිශ්චිත සංවර්ධන ප්‍රදාන	49700
05	Training Programme On Neonatal Advance Life Support	32	වෛද්‍ය නිලධාරී/හෙද නිලධාරී / පවුල් සෞ. සේවා නිලධාරී	2020/09/07	පළාත් නිශ්චිත සංවර්ධන ප්‍රදාන	39805
06	Training Programme On Neonatal Advance Life Support	33	වෛද්‍ය නිලධාරී/හෙද නිලධාරී / පවුල් සෞ. සේවා නිලධාරී	2020/09/07	පළාත් නිශ්චිත සංවර්ධන ප්‍රදාන	39575
07	අධිකරණ පරිපාටිය පිළිබඳ මහජන පරීක්ෂක වරුන්ගේ කුෂලතා සංවර්ධන සායන පුහුණු වැඩ සටහන	26	සෞඛ්‍ය වෛද්‍ය නිලධාරී/සහකාර සෞඛ්‍ය වෛද්‍ය නිලධාරී පරිපාලන මහජන සෞඛ්‍ය පරීක්ෂක/ මහජන සෞඛ්‍ය පරීක්ෂක	2020/09/23 සිට 29	පළාත් නිශ්චිත සංවර්ධන ප්‍රදාන	70400
08	ආහාර නිරාපදාව පිළිබඳ තෙදින පුහුණු වැඩ සටහන	30	සෞඛ්‍ය වෛද්‍ය නිලධාරී/සහකාර සෞඛ්‍ය වෛද්‍ය නිලධාරී පරිපාලන මහජන සෞඛ්‍ය පරීක්ෂක/ මහජන සෞඛ්‍ය පරීක්ෂක	2020/10/01 සිට 03 දක්වා	පළාත් නිශ්චිත සංවර්ධන ප්‍රදාන	84600
09	සිසු පවුල් සෞඛ්‍ය සේවා නිලධාරීන්ගේ ලිඛිත හා ප්‍රායෝගික පරීක්ෂණය	10	විභාග අධීක්ෂණ නිලධාරීන්	2020/12/20 සිට 24 දක්වා	පළාත් නිශ්චිත සංවර්ධන	17000

	(2019/2020)				ප්‍රදාන	
එකතුව						329930

2.2 විශේෂ වැඩසටහන්

කොරෝනා වෛරසය ව්‍යාප්තිය වැළැක්වීම හා හඳුනාගත් රෝගීන් සඳහා ප්‍රතිකාර මධ්‍යස්ථාන බවට රෝහල් පත්කිරීම

1 කොරෝනා රෝගීන් සඳහා පහසුකම් සහිත ප්‍රතිකාර මධ්‍යස්ථාන බවට රෝහල් පත්කිරීම

මූලික රෝහල තෙල්දෙණිය



තෙල්දෙණිය රෝහලේ වාරිඳු සංකීර්ණය

2020/05/10/30 දින ඇදුන් 120කින් යුක්තව කොරෝනා ප්‍රතිකාර සඳහා ආරම්භ කරන ලදී 2020/12/31 දින වනවිට 740 දෙනෙක් ප්‍රතිකාර ලබා ඇති අතර මරණ 01ක් පමණක් සිදුවිය

ප්‍රාදේශීය රෝහල ලග්ගල පල්ලේගම



2020/10/11 දින අදහස් 110 කින් යුක්තව ආරම්භ කරන ලදී 2020/12/31 දින වනවිට 427 දෙනෙක් ප්‍රතිකාර ලබා ඇති අතර මරණ වාර්තා නොවීම ලද ජයග්‍රහණයකි

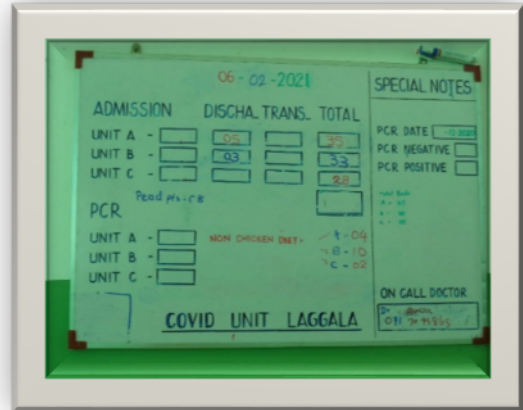

රෝගී සත්කාර සේවාව මනා අධීක්ෂණය යටතේ සිදු කරමින් දැන් යාවත්කාලීන කරමින්

ප්‍රාදේශීය රෝහල හඟුරන්කෙත



ආරක්ෂිතව රෝගී සත්කාරක සේවාවන් සඳහා සූදානමින්...



2020/12/23 දින රෝගී සත්කාර කටයුතු සඳහා ඇඳුන් 42ක පහසුකම් සහිතව ආරම්භ කරන ලදී 2020/12/31 දින වන විට ප්‍රතිකාර ලැබූ රෝගීන් ගණන 42කි.

ප්‍රාදේශීය රෝහල වලපහේ

වලපහේ රෝහල 2021 ජනවාරි වනවිට කොරෝනා රෝගී ප්‍රතිකාර මධ්‍යස්ථානයක් බවට පත් කිරීම සඳහා යෝජිතව අවශ්‍ය පරිදි වාට්ටු 03ක ඇඳුන් 87ක් වෙන් කිරීමට මූලික අවශ්‍යතා සපුරාලමින් කටයුතු කිරීම.



කොරෝනා ආසාදිත රෝගීන් සඳහා

කොරෝනා ආසාදිත ළමුන් සඳහා ප්‍රතිකාර කිරීමට

නිරෝධායන හා අතරමැදි ප්‍රතිකාර මධ්‍යස්ථාන පවත්වාගෙනයාම

පොල්ගොල්ල ගුරු අභ්‍යාස විදුහල



විධිමත් පරිදි විෂබීජහරණය සිදුකරමින්

නේවාසිකව ප්‍රතිකාර සඳහා වෙන් කර ඇත



ආසාදිත නේවාසික මධ්‍යස්ථානය පොල්ගොල්ල ගුරු අභ්‍යාස විදුහල

2.3 බෝනොවන රෝග නිවාරණ වැඩසටහන

බෝනොවන රෝග නිවාරණ වැඩසටහන ශක්තිමත් කිරීම සඳහා මහනුවර මාතලේ හා නුවරඑළිය දිස්ත්‍රික් බෝනොවන රෝග ඒකක 03ක් පිහිටුවා ඇත. බෝනොවන රෝග හඳුනා ගැනීම සඳහා සුවදිවි සායන මධ්‍යස්ථාන රෝහල් හා සෞඛ්‍ය වෛද්‍ය නිලධාරී කොට්ඨාස මට්ටමින් පිහිටුවා ඇත. මේ සඳහා ඉලක්ක ජනගහණය වනුයේ අවුරුදු 40ට වැඩි ප්‍රජාවයි. රෝග හඳුනා ගැනීමේ වැඩසටහනට සමගාමීව දැනුවත් කිරීමේ හා පුහුණු වැඩසටහන්ද පවත්වනු ලැබේ.

වකුගඩු රෝග නිවාරණ වැඩසටහන

මධ්‍යම පළාතේ හඳුනාගොතන වකුගඩු රෝගීන් හමුවන ප්‍රදේශ ලෙස මාතලේ දිස්ත්‍රික්කයේ විල්ගමුව, දඹුල්ල, ගලේවෙල, නාදුල හා ලග්ගල පල්ලේගම යන ප්‍රදේශද මහනුවර දිස්ත්‍රික්කයේ හසලකඳ හඳුනාගෙන ඇත.

ඒ අනුව විල්ගමුව, දඹුල්ල, ගලේවෙල, නාදුල හා ලග්ගල පල්ලේගම හා හසලක සෞඛ්‍ය වෛද්‍ය නිලධාරී කොට්ඨාසවල වකුගඩු රෝගීන් හඳුනාගැනීමේ පරීක්ෂණ කටයුතු සඳහා සායන පිහිටුවා ඇත. එමගින් හඳුනාගන්නා වකුගඩු රෝගීන් සඳහා විශේෂ සායන විල්ගමුව සෞඛ්‍ය වෛද්‍ය නිලධාරී කොට්ඨාසයේ සහ දඹුල්ල මූලික රෝහලේ සිදු කරනු ලැබේ. එසේ හඳුනාගන්නා රෝගීන් වකුගඩු රෝගයට ප්‍රතිකාර ලබා දීමේ පහසුකම් ඇති ප්‍රධාන රෝහල් කරා කඩිනමින් යොමු කරනු ලැබේ වකුගඩු රෝග නිවාරණ සැලැස්මක් ක්‍රියාත්මක අතර ඒ අනුව,

- ▣ රෝග නිවාරණය සඳහා වර්ග ප්‍රවර්ධනය කිරීම (දැනුවත් කිරීමේ වැඩසටහන්)
- ▣ වකුගඩු රෝගීන් හඳුනාගැනීමේ සායන පැවැත්වීම
- ▣ රෝගීන් සඳහා ස්කෑන් පරීක්ෂණ සිදු කිරීම
- ▣ හඳුනාගත් රෝගීන් රෝහල් කරා යොමු කිරීම
- ▣ දඹුල්ල දිස්ත්‍රික් මූලික රෝහලේ රුධිර කාන්දුකරන ඒකකයක් ස්ථාපිත කිරීම
- ▣ සෞඛ්‍යාරක්ෂිත ආහාර රටාවක් ඇතිකර ගැනීම පිළිබඳ දැනුවත් කිරීමේ වැඩසටහන් පැවැත්වීම සිදු කරනු ලැබේ.

දිස්ත්‍රික්කය	දැනුවත් කිරීමේ වැඩ සටහන් ගණන	සහභාගීවූ සංඛ්‍යාව	2020/12/31 දින දක්වා සමස්ථ වකුගඩු රෝගීන් වාර්තා වූ ගණන
මාතලේ	17	1536	2181

ඩොංගු මර්දන වැඩසටහන

ඩොංගු මර්දන වැඩසටහන යටතේ ඩොංගු මදුරුවන් බෝවන ස්ථාන විනාශ කිරීම සඳහා නිවාස හා සේවා ස්ථාන පරීක්ෂා කිරීම , ශ්‍රමදාන වැඩසටහන් පැවැත්වීම හා දැනුවත් කිරීමේ වැඩසටහන් ක්‍රියාත්මක කරනු ලැබේ. එයට අමතරව ඩොංගු රෝගය පාලනය සඳහා පහත සඳහන් ක්‍රියාමාර්ගද ගනු ලැබේ.

- පළාත් ඩොංගු මර්දන මෙහෙයුම් කමිටු රැස්වීම් පැවැත්වීම
- දිස්ත්‍රික් ඩොංගු මර්දන මෙහෙයුම් කමිටු රැස්වීම් පැවැත්වීම
- දිස්ත්‍රික් ඩොංගු මර්දන සති ක්‍රියාත්මක කිරීම
- ප්‍රාදේශීය ඩොංගු මර්දන මෙහෙයුම් කමිටු රැස්වීම් පැවැත්වීම
- දිස්ත්‍රික් මට්ටමින් ශ්‍රමදාන පැවැත්වීම
- ප්‍රදේශීය මට්ටමින් ශ්‍රමදාන පැවැත්වීම
- කිට සමීක්ෂණ ප්‍රතිඵල අනුව ආයතන/නිවාසවලට විරුද්ධව නඩු පැවරීම

ඩොංගු රෝගයේ ව්‍යාප්තිය -2020 නොවැම්බර් මස 30 දක්වා

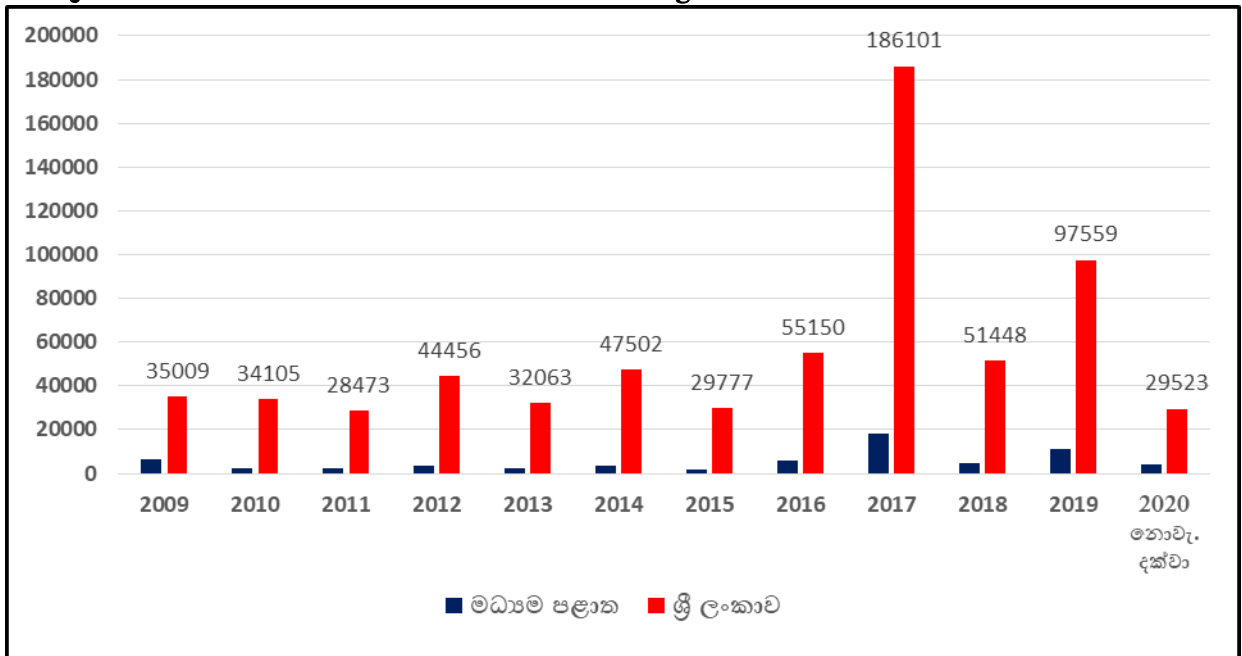

බෝවන රෝග ව්‍යාප්තිය 2020

රෝගය	මහනුවර	මාතලේ	නුවරඑළිය	ශ්‍රී ලංකාව
අභිසාරය	33	13	40	830
උණසන්තිපාතය	10	07	08	131
ආහාර විෂ වීම	17	06	09	512
මී උණ	277	98	133	7454
සිංගමාලය	15	12	04	218
ඩොංගු	3356	583	167	29523

අත්‍යවශ්‍ය හා වැදගත් සෞඛ්‍ය දර්ශක

දර්ශකය	2019			
	මහනුවර	මාතලේ	නුවරඑළිය	ශ්‍රී ලංකාව
උපන් අනුපාතය (ජනගහණය 1000ට)	15.4	14.3	13.6	14.6
මාතෘ මරණ අනුපාතය (සජීව උපන් 100000ට) -2018	19.1	12.2	64.3	32.0
ශරීර ස්තන්ධ දර්ශකය 18.5ට අඩු ගර්භිණී මව්වරුන් ප්‍රතිශතය	14.6	15.7	17.9	15.5
අඩුබර උපන් ප්‍රතිශතය	12.4	12.9	18.1	12.3
අඩු 5ට අඩු ළමා මරණ අනුපාතය (සජීව උපන් 1000ට)	12.9	11.4	14.6	11.0

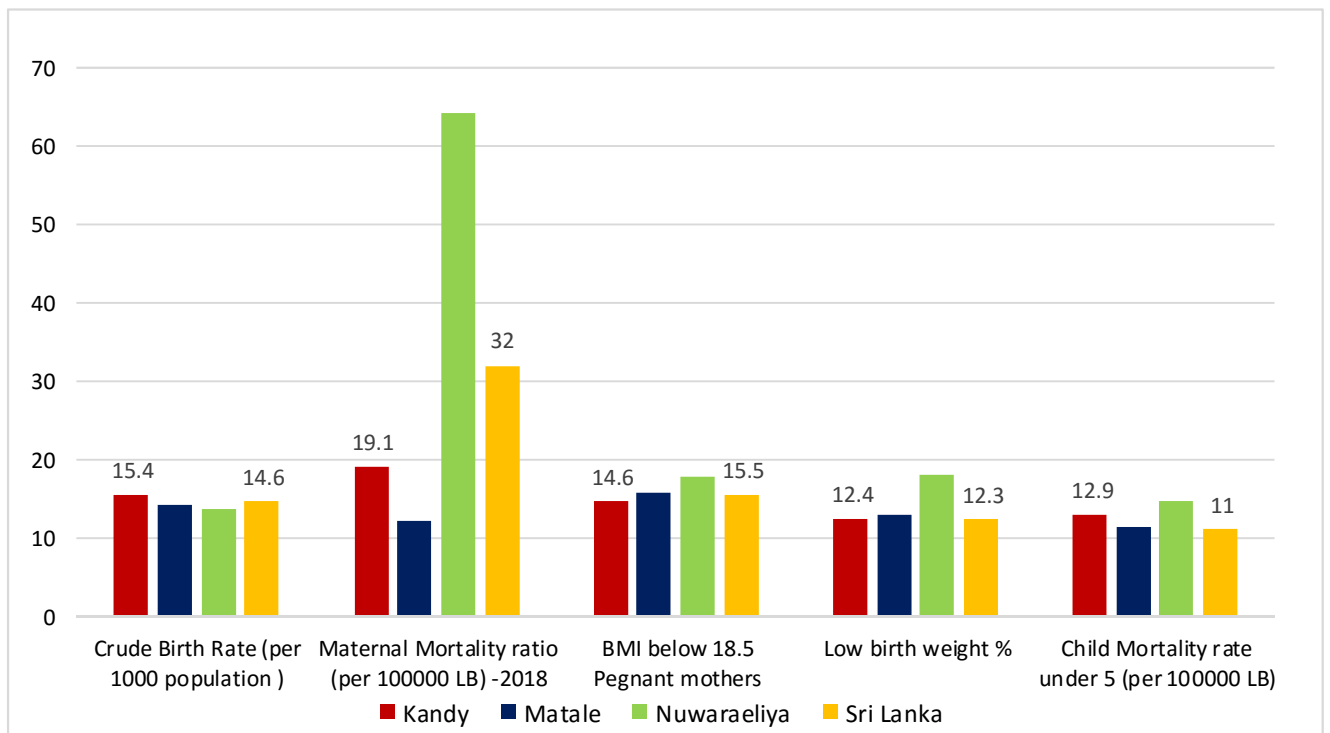

03



ආයුර්වේද දෙපාර්තමේන්තුව - මධ්‍යම පළාත

01 . හැඳින්වීම

1.1 දැක්ම

”සැපයුම් හිඟවත් දිගු දිවි පෙවෙතකට ආයුර්වේදය”

1.2 මෙහෙවර

ආර්ථිකමය ඵලදායී සෞඛ්‍ය සම්පන්න තෘප්තිමත් ජනතාවක් මධ්‍යම පළාත තුළ බිහි කිරීම සඳහා, ආයුර්වේද හා දේශීය වෛද්‍ය දැනුම සංරක්ෂණයකර, පර්යේෂණාත්මකව සංවර්ධනයකර, ගුණාත්මක නිවාරණ හා ප්‍රතිකාර සේවාවන්හි උපයෝජනය කිරීම.

1.3

1.3.1 අරමුණු

1. වඩා විශ්වාසී හා තෘප්තිමත් ආයුර්වේද සත්කාර සේවා ජාලයක් පළාත තුළ සවිබල ගැන්වීම.
2. දේශීය වෛද්‍ය ක්‍රමයේ විශිෂ්ටත්වය තුළින් පුද්ගල ආකල්ප සංවර්ධනය උදෙසා ආයුර්වේද ප්‍රජා සෞඛ්‍ය සේවා භාවිතයන් පුළුල් කිරීම.
3. දේශීය හා පාරම්පරික දැනුම සංරක්ෂණය කරමින් පාරම්පරික වෛද්‍යවරුන්ගේ අනාගත අපේක්ෂා නවීකරණය කිරීම.
4. පළාත තුළ ශාක ඖෂධ සම්පත් ප්‍රවර්ධනය කරමින් පළාතට අවශ්‍ය ඔසු පළාත තුළම නිපදවා ගැනීමේ යාන්ත්‍රණය ශක්තිමත් කිරීම.
5. නවීන ලෝකයට ගැලපෙන පරිදි දේශීය වෛද්‍ය ක්‍රමයේ සුවිශේෂතා විධිමත්ව ඵලදායීව වෙන ලෙස පර්යේෂණ සඳහා අදාළ අංශ ධෛර්යමත් කිරීම.
6. දේශීය වෛද්‍ය ක්‍රමය ඔස්සේ පළාත තුළ කුඩා හා මධ්‍ය පරිමාණ ව්‍යවසායකත්වයන්ට දිරි දෙමින් ආර්ථිකමය ඵලදායී ව්‍යාපෘති හඳුනා ගනිමින් සංවර්ධනය කිරීම.

1.3.2 ප්‍රධාන කාර්යයන්

- 1 රෝගී ප්‍රතිකාර සේවාවන්
- 2 රෝග නිවාරණ සේවාවන්

- 3 ආයුර්වේද පර්යේෂණ හා සංවර්ධන කාර්යයන්
- 4 දේශීය හා පාරම්පරික වෛද්‍ය ක්‍රම සංරක්ෂණය
- 5 ආයුර්වේද ඖෂධ නිෂ්පාදනය හා තත්ත්ව පාලනය
- 6 පාර්ශවකරුවන්ගේ ධාරිතා සංවර්ධනය හා යහපාලනය

1.4 ආයතනය පිළිබඳ කෙටි හැඳින්වීම

ශ්‍රී ලංකා ප්‍රජාතාන්ත්‍රික සමාජවාදී ජනරජයේ ආණ්ඩුක්‍රම ව්‍යවස්ථාවේ 13 වන සංශෝධනයේ විධිවිධාන යටතේ පළාත්සභා වෙත බලතල විමධ්‍යගත කිරීමේ ප්‍රතිඵලයක් වශයෙන් ආයුර්වේද විෂය ද විමධ්‍යගත විෂයක් බවට පත්වූ අතර ඒ අනුව පිහිටුවන ලද පළාත් ආයුර්වේද දෙපාර්තමේන්තුව මධ්‍යම පළාතේ ජනතාවගේ කායික මානසික සමාජීය හා අධ්‍යාත්මික සංවර්ධනය සඳහා අවශ්‍ය රෝග නිවාරණ හා රෝගී සත්කාර සේවා හඳුනා ගනිමින් ඒවා ක්‍රියාවට නැංවීම සිදුකෙරේ.

එසේම රටට උරුම වූ දේශීය වෛද්‍ය දැනුම ආරක්ෂා කරගනිමින් එහි විභවයන් ශක්තිමත් කිරීමත්, ඖෂධ පැලෑටි සංරක්ෂණය කිරීම හා ඔසු වගාව ප්‍රවලිත කිරීම සඳහා ක්‍රියා කිරීමත් ආයුර්වේද දෙපාර්තමේන්තුව ප්‍රමුඛ කාර්යයන් ලෙස දැක්විය හැක.

මෙම කාර්යයන් ඉටුකිරීම සඳහා පළාත් ආයුර්වේද දෙපාර්තමේන්තුව වෙත 2020 වර්ෂයේදී විවිධ ප්‍රතිපාදන මූලාශ්‍ර මගින් රුපියල් මිලියන 520.01 මුදලක් ලැබී ඇති අතර එම ප්‍රතිපාදන ව්‍යාපෘති 38 ක් යටතේ ආයෝජනය කරන ලදී.

2020 වර්ෂයේ ලබා දෙන ලද ප්‍රතිපාදන ආයෝජනය කිරීමේ දී ජාතික ප්‍රතිපත්ති රාමුව තුළ රටේ සෞභාග්‍ය දැක්ම අනුව දෙපාර්තමේන්තුවේ මූලික අරමුණ වූ කායික මානසික, සමාජීය, අධ්‍යාත්මිකව, ඵලදායී පුරවැසියෙක් හා සතුටින් ජීවත්වන පවුලක් ඇති කිරීම රෝගී සත්කාර සේවා කෙරෙහි වැඩි අවධානයක් යොමු කෙරිණි. මේ අනුව පළාත තුළ වෙසෙන රෝගීන් 359637 දෙනෙකු වෙත ප්‍රතිකාර සපයා ඇති අතර ක්‍රියාකාරකම් 23 ක් මගින් ප්‍රතිලාභීන් 31472 දෙනෙකු වෙත නිවාරණ සේවා පහසුකම් සපයා ඇත තවද නිවාරණ සේවා පහසුකම යටතේ ජංගම නිවාරණ සේවා 187 ක් යටතේ රෝගීන් 14952 දෙනෙකු වෙත ප්‍රතිකාර සපයා ඇත. එසේම කාලිනව අවධානය යොමු කරමින් කොවිඩ්-19 වෛරසය පාලනය කිරීමටද කටයුතු කළ අතර 2020 වර්ෂය තුළ ක්‍රියාකාරකම් / වැඩසටහන් 5758 ක් දියත්කළ අතර පුද්ගලයින් 1369281 සඳහා සේවා සැපයන ලදී. පළාතෙහි ජනතාව රටේ සංවර්ධන කාර්යය සඳහා නිරෝගීව සවිබල ගැන්වීමේ අරමුණින් ආයුර්වේද දෙපාර්තමේන්තුව 2020 වර්ෂය තුළ ද තම සේවාවන් වඩාත් ඵලදායී ලෙස දියත් කළ අතර එහි තොරතුරු හා දත්ත මෙහි දක්වා ඇත.

1.5
1.5.1 සංවිධාන සටහන

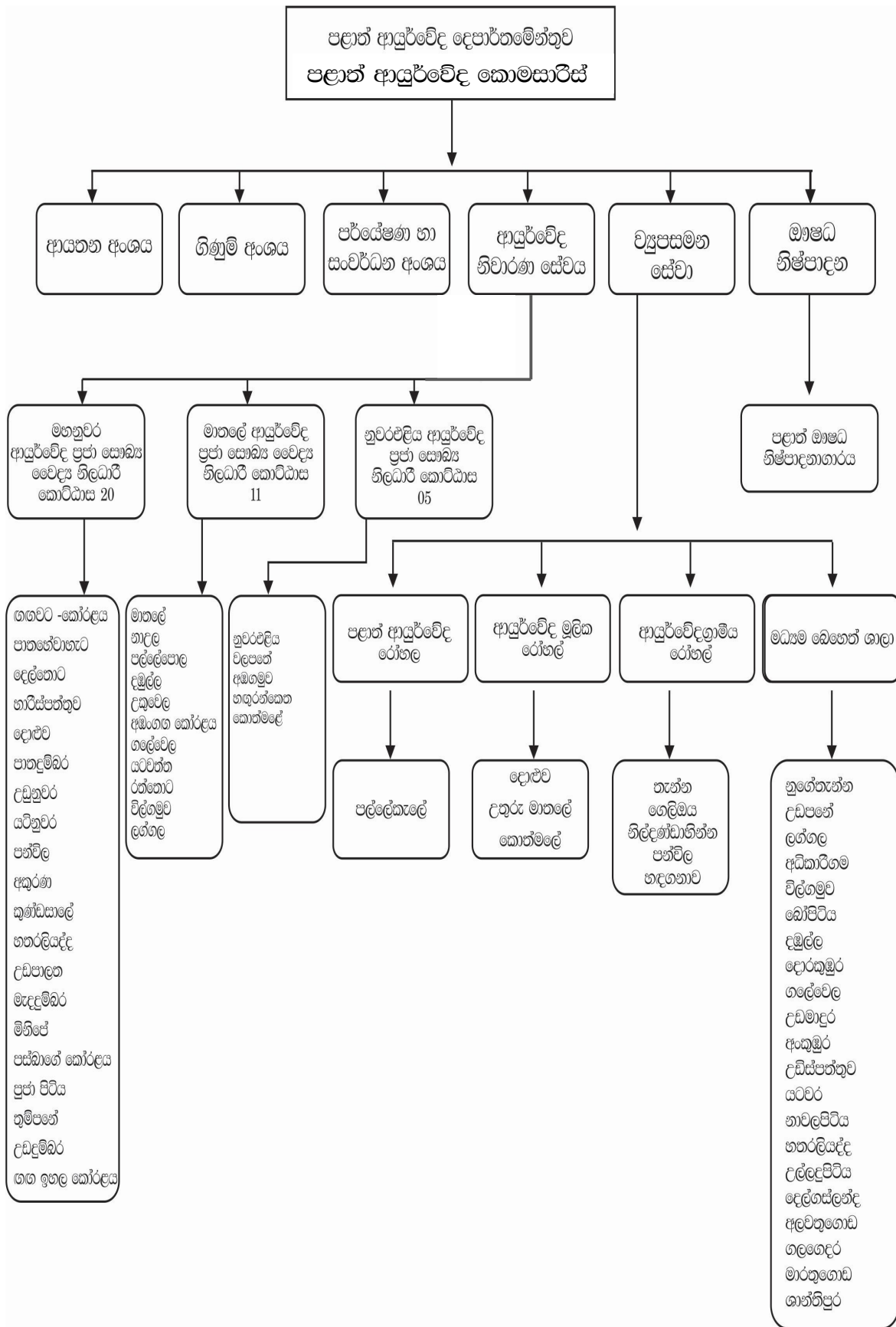

1.5.2 දෙපාර්තමේන්තු යටතේ පාලනය වන ආයතන ව්‍යුහය

දිස්ත්‍රික්කය	ආයුර්වේද	ආයුර්වේද	ආයුර්වේද	ආයුර්වේද	ආයුර්වේද	ආයුර්වේද	එකතුව
---------------	----------	----------	----------	----------	----------	----------	-------

	පළාත් රෝහල්	මූලික රෝහල්	ග්‍රාමීය රෝහල්	මධ්‍යම බෙහෙත් ශාලා	ඖෂධ නිෂ්පාදනාගාර	ප්‍රජා සෞඛ්‍ය කාර්යාල	
මහනුවර	01	01	03	12	1	20	38
මාතලේ		01	01	05		11	18
නුවරඑළිය		01	01	04		5	11
	01	03	05	21	1	36	67

1.5.2.1 ආයුර්වේද පළාත් ආයුර්වේද රෝහල

අනු අංකය	ආයතනය	ලිපිනය	දිස්ත්‍රික්කය
1	පළාත් ආයුර්වේද රෝහල	පල්ලෙකැලේ - කුණ්ඩසාලේ	මහනුවර

1.5.2.2 ආයුර්වේද මූලික රෝහල්

අනු අංකය	ආයතනය	ලිපිනය	දිස්ත්‍රික්කය
01	මහවාරිය ටී.බී. තෙන්නකෝන් අනුස්මරණ මූලික ආයුර්වේද රෝහල හා අධ්‍යයන කේන්ද්‍ර	කවුඩුපැලැල්ල, උතුරු මාතලේ	මාතලේ
02	මූලික ආයුර්වේද රෝහල	නවනගරය , කොත්මලේ	නුවරඑළිය
03	මූලික ආයුර්වේද රෝහල	දොඵව , ගම්පොළ	මහනුවර

1.5.2.3 ආයුර්වේද ග්‍රාමීය රෝහල්

අනු අංකය	ආයතනය	ලිපිනය	දිස්ත්‍රික්කය
01	එස්. බී. වේරපිටිය අනුස්මරණ ග්‍රාමීය ආයුර්වේද රෝහල	පන්විල	මහනුවර
02	ග්‍රාමීය ආයුර්වේද රෝහල	හඳගනාව	මහනුවර
03	ග්‍රාමීය ආයුර්වේද රෝහල	ගෙලිඔය, ගම්පොළ	මහනුවර
04	ග්‍රාමීය ආයුර්වේද රෝහල	තැන්න, මාතලේ	මාතලේ
05	ග්‍රාමීය ආයුර්වේද රෝහල	තිල්දණ්ඩානින්න	නුවරඑළිය

1.5.2.4 ආයුර්වේද ඖෂධ නිෂ්පාදනාගාර

අනු අංකය	ආයතනය	ලිපිනය	දිස්ත්‍රික්කය
01	පළාත් ඖෂධ නිෂ්පාදනාගාරය	පල්ලෙකැලේ ,කුණ්ඩසාලේ	මහනුවර

1.5.2.5 ආයුර්වේද මධ්‍යම බෙහෙත් ශාලා මහනුවර දිස්ත්‍රික්කය

අනු අංකය	ආයතනය	ලිපිනය	දිස්ත්‍රික්කය
01	ආයුර්වේද මධ්‍යම බෙහෙත් ශාලාව	උඩිස්පත්තුව	මහනුවර
02	ආයුර්වේද මධ්‍යම බෙහෙත් ශාලාව	නුගේතැන්න	මහනුවර
03	ආයුර්වේද මධ්‍යම බෙහෙත් ශාලාව	අලවතුගොඩ	මහනුවර
04	ආයුර්වේද මධ්‍යම බෙහෙත් ශාලාව	අංකුඹුර	මහනුවර
05	ආයුර්වේද මධ්‍යම බෙහෙත් ශාලාව	හතරලියද්ද	මහනුවර
06	ආයුර්වේද මධ්‍යම බෙහෙත් ශාලාව	උල්ලඳුපිටිය	මහනුවර
07	ආයුර්වේද මධ්‍යම බෙහෙත් ශාලාව	නාවලපිටිය	මහනුවර
08	ආයුර්වේද මධ්‍යම බෙහෙත් ශාලාව	යටවර	මහනුවර
09	ආයුර්වේද මධ්‍යම බෙහෙත් ශාලාව	බෝපිටිය	මහනුවර
10	ආයුර්වේද මධ්‍යම බෙහෙත් ශාලාව	ගලගෙදර	මහනුවර
11	ආයුර්වේද මධ්‍යම බෙහෙත් ශාලාව	මාරතුගොඩ	මහනුවර
12	ආයුර්වේද මධ්‍යම බෙහෙත් ශාලාව	දෙල්ගස්ලන්ද, ලුණුකැටියාමඩින්න මැණික්නින්න	මහනුවර

1.5.2.6 ආයුර්වේද මධ්‍යම බෙහෙත් ශාලා මාතලේ දිස්ත්‍රික්කය

අනු අංකය	ආයතනය	ලිපිනය	දිස්ත්‍රික්කය
01	ඩබ්. ඩී.දොරකුඹුර අනුස්මරණ ආයුර්වේද මධ්‍යම බෙහෙත් ශාලාව	දොරකුඹුර, දුල්ලෑව, මාතලේ	මාතලේ
02	ආයුර්වේද මධ්‍යම බෙහෙත් ශාලාව	දඹුල්ල	මාතලේ
03	ආයුර්වේද මධ්‍යම බෙහෙත් ශාලාව	ගල්වෙල	මාතලේ
04	ආයුර්වේද මධ්‍යම බෙහෙත් ශාලාව	විල්ගමුව	මාතලේ
05	ආයුර්වේද මධ්‍යම බෙහෙත් ශාලාව	ලග්ගල	මාතලේ

1.5.2.7 ආයුර්වේද මධ්‍යම බෙහෙත් ශාලා නුවරඑළිය දිස්ත්‍රික්කය

අනු අංකය	ආයතනය	ලිපිනය	දිස්ත්‍රික්කය
01	ආයුර්වේද මධ්‍යම බෙහෙත් ශාලාව	උඩමාදුර	නුවරඑළිය
02	ආයුර්වේද මධ්‍යම බෙහෙත් ශාලාව	අධිකාරිගම	නුවරඑළිය
03	ආයුර්වේද මධ්‍යම බෙහෙත් ශාලාව	උඩපනේ	නුවරඑළිය
04	ආයුර්වේද මධ්‍යම බෙහෙත් ශාලාව	ශාන්තිපුර	නුවරඑළිය

1.5.2. 8. ආයුර්වේද ප්‍රජා සෞඛ්‍ය වෛද්‍ය දිස්ත්‍රික් සම්බන්ධීකාරක කාර්යාලය

අනු අංකය	ආයතනය	ලිපිනය	දිස්ත්‍රික්කය
01	ආයුර්වේද ප්‍රජා සෞඛ්‍ය වෛද්‍ය මධ්‍යස්ථානය	පල්ලේකැලේ, කුණ්ඩසාලේ	මහනුවර
02	ග්‍රාමීය ආයුර්වේද රෝහල	තැන්න, මාතලේ	මාතලේ
03	මූලික ආයුර්වේද රෝහල	නවනගරය , කොත්මලේ	නුවරඑළිය

1.5.2.8.1 ආයුර්වේද ප්‍රජා සෞඛ්‍ය වෛද්‍ය මධ්‍යස්ථාන මහනුවර දිස්ත්‍රික්කය

අනු අංකය	ආයතනය	ලිපිනය	ප්‍රා .ලේ කොට්ඨාසය	දිස්ත්‍රික්කය
01	ආයුර්වේද ප්‍රජා සෞඛ්‍ය වෛද්‍ය නිලධාරී කාර්යාලය	පල්ලේකැලේ, කුණ්ඩසාලේ	කුණ්ඩසාලේ	මහනුවර
02	ආයුර්වේද ප්‍රජා සෞඛ්‍ය වෛද්‍ය නිලධාරී කාර්යාලය	ආයුර්වේද මධ්‍යම බෙහෙත් ශාලාව,උඩස්පත්තුව	මැදදම්බර	මහනුවර
03	ආයුර්වේද ප්‍රජා සෞඛ්‍ය වෛද්‍ය නිලධාරී කාර්යාලය	ආයුර්වේද දෙපාර්තමේන්තුව ,පල්ලේකැලේ	ගඟවට කෝරළය	මහනුවර
04	ආයුර්වේද ප්‍රජා සෞඛ්‍ය වෛද්‍ය නිලධාරී කාර්යාලය	මූලික ආයුර්වේද රෝහල, දොළුව	දොළුව	මහනුවර
05	ආයුර්වේද ප්‍රජා සෞඛ්‍ය වෛද්‍ය නිලධාරී කාර්යාලය	ග්‍රාමීය ආයුර්වේද රෝහල,හඳුගනාව	මිණිපේ	මහනුවර
06	ආයුර්වේද ප්‍රජා සෞඛ්‍ය වෛද්‍ය නිලධාරී කාර්යාලය	ආයුර්වේද මධ්‍යම බෙහෙත් ශාලාව ,නුගේතැන්න	උඩදම්බර	මහනුවර
07	ආයුර්වේද ප්‍රජා සෞඛ්‍ය වෛද්‍ය නිලධාරී කාර්යාලය	ආයුර්වේද මධ්‍යම බෙහෙත් ශාලාව,අලවතුගොඩ	අකුරණ	මහනුවර
08	ආයුර්වේද ප්‍රජා සෞඛ්‍ය වෛද්‍ය නිලධාරී කාර්යාලය	ආයුර්වේද මධ්‍යම බෙහෙත් ශාලාව,හතරලියද්ද	හතරලියද්ද	මහනුවර
09	ආයුර්වේද ප්‍රජා සෞඛ්‍ය වෛද්‍ය නිලධාරී කාර්යාලය	ආයුර්වේද මධ්‍යම බෙහෙත් ශාලාව,උල්ලදිවිය	හාරස්පත්තුව	මහනුවර
10	ආයුර්වේද ප්‍රජා සෞඛ්‍ය වෛද්‍ය නිලධාරී කාර්යාලය	ආයුර්වේද මධ්‍යම බෙහෙත් ශාලාව,නාවලපිය	පස්භාගේ කෝරළය	මහනුවර
11	ආයුර්වේද ප්‍රජා සෞඛ්‍ය වෛද්‍ය නිලධාරී කාර්යාලය	ආයුර්වේද මධ්‍යම බෙහෙත් ශාලාව,යටවර	පාතදම්බර	මහනුවර
12	ආයුර්වේද ප්‍රජා සෞඛ්‍ය වෛද්‍ය නිලධාරී කාර්යාලය	ආයුර්වේද මධ්‍යම බෙහෙත් ශාලාව,බෝපිටිය/ මාරස්සන	පාතභේවාහැට	මහනුවර
13	ආයුර්වේද ප්‍රජා සෞඛ්‍ය වෛද්‍ය නිලධාරී කාර්යාලය	ආයුර්වේද මධ්‍යම බෙහෙත් ශාලාව,ගලගෙදර	තුම්පනේ	මහනුවර
14	ආයුර්වේද ප්‍රජා සෞඛ්‍ය වෛද්‍ය නිලධාරී කාර්යාලය	ආයුර්වේද මධ්‍යම බෙහෙත් ශාලාව,මාරතුගොඩ	පුජාපිටිය	මහනුවර
15	ආයුර්වේද ප්‍රජා සෞඛ්‍ය වෛද්‍ය නිලධාරී කාර්යාලය	මූලික ආයුර්වේද රෝහල, දොළුව	දෙල්තොට	මහනුවර
16	ආයුර්වේද ප්‍රජා සෞඛ්‍ය වෛද්‍ය නිලධාරී කාර්යාලය	ආයුර්වේද මධ්‍යම බෙහෙත් ශාලාව,ගෙලිඔය	උඩුනුවර	මහනුවර
අනු අංකය	ආයතනය	ලිපිනය	ප්‍රා .ලේ කොට්ඨාසය	දිස්ත්‍රික්කය

අංකය				
17	ආයුර්වේද ප්‍රජා සෞඛ්‍ය වෛද්‍ය නිලධාරී කාර්යාලය	මූලික ආයුර්වේද රෝහල, දොළඹ	උඩපළාත	මහනුවර
18	ආයුර්වේද ප්‍රජා සෞඛ්‍ය වෛද්‍ය නිලධාරී කාර්යාලය	එස්. බී. වේරපිටිය අනුස්මරණ ග්‍රාමීය ආයුර්වේද රෝහල පත්විල	පත්විල	මහනුවර
19	ආයුර්වේද ප්‍රජා සෞඛ්‍ය වෛද්‍ය නිලධාරී කාර්යාලය	ආයුර්වේද මධ්‍යම බෙහෙත් ශාලාව, නාවලපිටිය	ගඟ ඉහළකෝරළය	මහනුවර
20	ආයුර්වේද ප්‍රජා සෞඛ්‍ය වෛද්‍ය නිලධාරී කාර්යාලය	ආයුර්වේද මධ්‍යම බෙහෙත් ශාලාව, හතරලියද්ද	යටිනුවර	මහනුවර

1.5.2.8.2 ආයුර්වේද ප්‍රජා සෞඛ්‍ය වෛද්‍ය මධ්‍යස්ථාන මාතලේ දිස්ත්‍රික්කය

අනු අංකය	ආයතනය	ලිපිනය	ප්‍රා .ලේ කොට්ඨාසය	දිස්ත්‍රික්කය
01	ආයුර්වේද ප්‍රජා සෞඛ්‍ය වෛද්‍ය නිලධාරී කාර්යාලය	ආයුර්වේද මධ්‍යම බෙහෙත් ශාලාව, දොරකුඹුර, දැල්ලෑව, මාතලේ	යටවත්ත	මාතලේ
02	ආයුර්වේද ප්‍රජා සෞඛ්‍ය වෛද්‍ය නිලධාරී කාර්යාලය	ආයුර්වේද මධ්‍යම බෙහෙත් ශාලාව, දඹුල්ල	දඹුල්ල	මාතලේ
03	ආයුර්වේද ප්‍රජා සෞඛ්‍ය වෛද්‍ය නිලධාරී කාර්යාලය	ආයුර්වේද මධ්‍යම බෙහෙත් ශාලාව, ගල්වෙල	ගල්වෙල	මාතලේ
04	ආයුර්වේද ප්‍රජා සෞඛ්‍ය වෛද්‍ය නිලධාරී කාර්යාලය	ආයුර්වේද ප්‍රජා සෞඛ්‍ය වෛද්‍ය නිලධාරී කාර්යාලය විල්ගමුව	විල්ගමුව	මාතලේ
05	ආයුර්වේද ප්‍රජා සෞඛ්‍ය වෛද්‍ය නිලධාරී කාර්යාලය	ආයුර්වේද මධ්‍යම බෙහෙත් ශාලාව ලත්ගල	ලත්ගල	මාතලේ
06	ආයුර්වේද ප්‍රජා සෞඛ්‍ය වෛද්‍ය නිලධාරී කාර්යාලය	ආයුර්වේද ප්‍රජා සෞඛ්‍ය වෛද්‍ය නිලධාරී කාර්යාලය , බෝවතැන්න වත්ත , නාඋල	නාඋල	මාතලේ
07	ආයුර්වේද ප්‍රජා සෞඛ්‍ය වෛද්‍ය නිලධාරී කාර්යාලය	ආයුර්වේද රෝහල තැන්න	මාතලේ	මාතලේ
08	ආයුර්වේද ප්‍රජා සෞඛ්‍ය වෛද්‍ය නිලධාරී කාර්යාලය	ආයුර්වේද රෝහල තැන්න	රත්තෝට	මාතලේ
09	ආයුර්වේද ප්‍රජා සෞඛ්‍ය වෛද්‍ය නිලධාරී කාර්යාලය	ටී.බී. තෙන්නකෝන් අනුස්මරණ මූලික ආයුර්වේද රෝහල හා අධ්‍යයන කේන්ද්‍ර / උතුරු මාතලේ	පල්ලේපොල	මාතලේ
10	ආයුර්වේද ප්‍රජා සෞඛ්‍ය වෛද්‍ය නිලධාරී කාර්යාලය	ආයුර්වේද මධ්‍යම බෙහෙත් ශාලාව / යටවර	උකුවෙල	මාතලේ
11	ආයුර්වේද ප්‍රජා සෞඛ්‍ය වෛද්‍ය නිලධාරී කාර්යාලය	ආයුර්වේද රෝහල තැන්න	අඹන්ගඟ කෝරළය	මාතලේ

1.5.2.8.3 ආයුර්වේද ප්‍රජා සෞඛ්‍ය වෛද්‍ය මධ්‍යස්ථාන නුවරඑළිය දිස්ත්‍රික්කය

අනු අංකය	ආයතනය	ලිපිනය	ප්‍රා .ලේ කොට්ඨාසය	දිස්ත්‍රික්කය
01	ආයුර්වේද ප්‍රජා සෞඛ්‍ය වෛද්‍ය නිලධාරී කාර්යාලය	මූලික ආයුර්වේද රෝහල / නවනගරය , කොත්මලේ	කොත්මලේ	නුවරඑළිය
02	ආයුර්වේද ප්‍රජා සෞඛ්‍ය වෛද්‍ය නිලධාරී කාර්යාලය	ග්‍රාමීය ආයුර්වේද රෝහල / නිල්දණ්ඩානින්න	වලපනේ	නුවරඑළිය
03	ආයුර්වේද ප්‍රජා සෞඛ්‍ය වෛද්‍ය නිලධාරී කාර්යාලය	ආයුර්වේද මධ්‍යම බෙහෙත් ශාලාව / අධිකාරිගම	හගුරන්කෙත	නුවරඑළිය
04	ආයුර්වේද ප්‍රජා සෞඛ්‍ය වෛද්‍ය නිලධාරී කාර්යාලය	ආයුර්වේද මධ්‍යම බෙහෙත් ශාලාව / ශාන්තිපුර	නුවරඑළිය	නුවරඑළිය
05	ආයුර්වේද ප්‍රජා සෞඛ්‍ය වෛද්‍ය නිලධාරී කාර්යාලය	ආයුර්වේද මධ්‍යම බෙහෙත් ශාලාව නාවලපිටිය	අඹගමුව	නුවරඑළිය

1.6 කාර්ය මණ්ඩල තොරතුරු

අනු අංකය	තනතුරු නාමය	2020/12/31	
		අනුමත සංඛ්‍යාව	දැනට සිටින සංඛ්‍යාව
01	පළාත් ආයුර්වේද කොමසාරිස්	01	01
02	සහකාර පළාත් ආයුර්වේද කොමසාරිස්	01	01
03	රෝහල් අධ්‍යක්ෂ	01	01
04	ආයුර්වේද වෛද්‍ය නිලධාරී (විශේෂඥ)	11	01
05	වෛද්‍ය අධිකාරී (ආයුර්වේද)	03	03
06	ප්‍රජා සෞඛ්‍ය වෛද්‍ය අධ්‍යක්ෂ	01	01
07	කාර්යභාර ආයුර්වේද වෛද්‍ය නිලධාරී	07	07
08	ආයුර්වේද වෛද්‍ය නිලධාරී(i, ii, iii)	80	77
09	ආයුර්වේද ප්‍රජා සෞඛ්‍ය වෛද්‍ය නිලධාරී	78	77
10	ගණකාධිකාරී	01	01
11	සහකාර අධ්‍යක්ෂ (සැලසුම්)	01	01
12	පරිපාලන නිලධාරී	01	01
13	විශේෂ වෛද්‍ය නිලධාරී (පාරම්පරික)	12	-
14	හෙද පාලිකා	01	-
15	හෙද නිලධාරී		18
16	හෙද නිලධාරී (කොන්ත්‍රාත් පදනම)	31	09
17	රසායනාගාර ශිල්පී	01	01
18	සංවර්ධන නිලධාරී		30
19	සංවර්ධන නිලධාරී (අභ්‍යාසලාභී)	81	16
20	කළමනාකරණ සේවා නිලධාරී	19	13
21	හෙසප්ප්ක	16	04
22	සම්බාහනකරු (පිරිමි)	13	03
23	සම්බාහනකරු (ගැහැණු)	16	06
24	ලේඛන භාරකරු	01	-
25	රියදුරු	10	08
26	සුළු සේවා පරිපාලක	01	01
27	ඖෂධ සංයෝජක	31	06
28	උපස්ථායක	72	54
29	ආහාර නිරීක්ෂිකා	04	02
30	යන්ත්‍ර ක්‍රියාකරු	01	-
31	රසායනාගාර සේවක	02	-
32	කාර්යාල කාර්ය සහයක	03	01
33	ඖෂධාල කමිකරු	20	-
34	කමිකරු	166	99
එකතුව		687	443

(2020 වර්ෂය වන විට කාර්ය මණ්ඩල තොරතුරු)

02. 2020 වර්ෂයේ සැලසුම් කරන ලද කාර්යයන් හා ඉටුකළ කාර්යයන්

02. 01 පළාත් ආයුර්වේද දෙපාර්තමේන්තුව මගින් සපයන සේවා

➤ නිවාරණ සේවා

පළාත් ආයුර්වේද දෙපාර්තමේන්තුව රෝගී ප්‍රතිකාර සේවා හා රෝග නිවාරණ සේවා යන අංශ දෙක ඔස්සේම සේවා සපයන අතර ඒ සඳහා 2020 වසර තුළදී ප්‍රතිපාදන මිලියන 6.8 ක් ද යොදවා ඇත. මෙම සියළුම ප්‍රතිපාදන විධිමත්ව හා උපරිම ඵලදායී බැවින් යුතුව යොදවා ආයතන 68 ක් පවත්වාගෙන යනු ඇත.

ඒ අනුව ප්‍රජා සෞඛ්‍ය සේවය යටතට ගැනෙන රෝග නිවාරණය, රෝග පාලනය හා පළමු මූලික රෝගී සත්කාරය යන අංශ තුනම නියෝජනය වන පරිදි රෝග නිවාරණ වැඩසටහන් ක්‍රියාත්මක විය. ප්‍රජා සෞඛ්‍ය වැඩසටහන සේවා සැපයුම් ක්ෂේත්‍ර 08 ක් තුළ ක්‍රියාකාරකම් 23 ක් මගින් පළාතේ දිස්ත්‍රික්ක අනුව සෑම ප්‍රාදේශීය ලේකම් කොට්ඨාසයකම ඇතුළත් වන පරිදි ක්‍රියාත්මක කෙරිණි. එම වැඩසටහන් වලට අමතරව මුළු ලෝකයම වෙලාගත් කොරෝනා වෛරසය සඳහාද විවිධ වැඩසටහන් ප්‍රදේශීය ලේකම් කොට්ඨාස මට්ටමින්ද සිදුකර අතර පළාත් ආයුර්වේද රෝහලේ ඇදුන් 100 කින් යුතු වාට්ටු සංකීර්ණය සෞඛ්‍ය කාර්ය මණ්ඩලයේ කොරෝනා ආසාදිත රෝගීන්ගේ පතිකාර මධ්‍යස්ථානයක් ලෙස වැඩි දියුණු කොට එම මධ්‍යස්ථානයේ සේවය කිරීම සඳහා ආයුර්වේද දෙපාර්තමේන්තුවට අනුයුක්ත වෛද්‍ය නිලධාරීන් ඇතුළු කාර්ය මණ්ඩලයද යොදවා ඇතිබවත් සඳහන් කිරීමට පුළුවනි.

අනු		සේවා සැපයුම් ක්ෂේත්‍රය
-----	--	------------------------

අංකය	ක්‍රියාකාරකම	
01	මේ අපේ ජීවන රටාවයි	අයහපත් ජීවන පැවැත්ම ආශ්‍රිත හටගන්නා රෝග වැළැක්වීම හා පාලනය
02	කාලීන රෝග පිටුකිම	
03	නිසීමගයම - සුවය ලබම	
04	හෙට දින අද දවස	
05	ජයග්‍රහණයේ සැලසුම්	මානසික සංහෘජ්වයෙන් යුත් උසස් ගුණාත්මක ජීවන තත්ත්වය
06	සවි බල පිරි වැඩිහිටිවිය	
07	සතුටු සිතයි - සුවය දිවියයි	
08	අපි අපේ නිත හදම	
09	අකලට වයසට නොයම	රසායන ප්‍රතිකාර භාවිතය
10	සඳුවන් වනක් ඔබටත්	
11	නිමානොවන තුරුණු වියක්	
12	අතමිට සරුවන ඔසු වගාව	ඔසු ගොවිතැන
13	දැනුම බෙදන ඔසු උයන	
14	සුරකිම හෙළ වෙද උරුමය	දේශීය දැනුම සංරක්ෂණය හා තිරසර භාවිතය
15	ඉසුරු ගෙනෙන හෙළ වෙදකම	විධිමත් දේශීය වෛද්‍ය ව්‍යවසාය
16	තිරසර පරිසර මිතුරෝ	බෝවන හා වසංගත රෝග වලක්වාගැනීම හා පාලනය
17	වසංගත රෝග දුරලම	
18	වකුගඩු රෝග දුරලම	
19	ඩොංගු මදුරුවා පළාවාලම	
20	පවුල රකින අම්මා මමයි	දේශීය බෝජන රටාව හා නිසි පෝෂණය
21	සියරට දේ - සිරි සැප දේ	
22	වස විස දුරලම දුවේ පුනේ	
23	ගත සවිය වඩන අපේ ආහාර	

➤ මධ්‍යම පළාත තුළ පිහිටි ප්‍රාදේශීය ලේකම් කොට්ඨාස 36 නියෝජනය වන පරිදි ආයුර්වේද ප්‍රජා සෞඛ්‍ය වෛද්‍ය නිලධාරීන් විසින් ක්‍රියාත්මක කල දැනුවත් කිරීමේ වැඩසටහන් වල ඡායාරූප කිහිපයක්



➤ කොවිඩ් -19 වෛරසයෙන් ආරක්ෂා වීම සඳහා එක් එක් ප්‍රදේශීය ලේකම් කොට්ඨාස මට්ටමින් ප්‍රජා සෞඛ්‍ය වෛද්‍ය නිලධාරීන් ගෙයින් ගෙට ගොස් ඖෂද බෙදා දීම හා දැනුවත් කිරීමේ වැඩසටහන් කිහිපයක් පහත පරිදි වේ

අනු අංකය	දිස්ත්‍රික්කය	බෙදා දුන් ඖෂධ ප්‍රමාණය				
		සුව ධරණි (කි .ග්‍රෑ)	අත් පලදනා පැකට්	දුමායනය (කි .ග්‍රෑ)	මුඛ සෝදනය (කි .ග්‍රෑ)	ඉගුරු කොත්තමල්ලි පාංඨය (කි .ග්‍රෑ)
01	මහනුවර	5535.3	66530	151.6	727.7	488
02	මාතලේ	4729.5	26898	69.95	258	224
03	නුවරඑළිය	572.2	53347	49.2	528	420
එකතුව		10836.925	146775	270.75	1513.7	1132



➤ රෝගී ප්‍රතිකාර සේවය

ආයුර්වේද රෝගී ප්‍රතිකාර සේවය යටතේ ආයුර්වේද රෝහල් හා මධ්‍යම බෙහෙත් ශාලා මගින් 2020 වර්ෂය තුළදී බාහිර හා අභ්‍යන්තර රෝගීන් සඳහා ප්‍රතිකාර සේවා සපයා ඇති අතර එහි තොරතුරු පහත පරිදි වේ.

අනු අංකය	ආයතනය	අදන් සංඛ්‍යාව	රෝගීන් සංඛ්‍යාව 2019 වර්ෂය		රෝගීන් සංඛ්‍යාව 2020 වර්ෂය	
			බාහිර	අභ්‍යන්තර	බාහිර	අභ්‍යන්තර
පළාත් ආයුර්වේද රෝහල						
01	පළාත් ආයුර්වේද රෝහල - පල්ලෙකැලේ	200	71331	7395	50918	3878
ආයුර්වේද මූලික රෝහල්						
02	ආයුර්වේද රෝහල - දොළඹ	50	25397	768	20883	569
03	ආයුර්වේද රෝහල - කොත්මලේ	40	19629	562	13602	331
04	මහවාරිය ටී.බී. තෙන්නකෝන් අනුස්මරණ මූලික ආයුර්වේද රෝහල හා අධ්‍යයන කේන්ද්‍ර - උතුරුමාතලේ	16	22514	352	18768	236
ආයුර්වේද ග්‍රාමීය රෝහල						
05	එස්. ඩී. වේරපිටිය අනුස්මරණ ග්‍රාමීය ආයුර්වේද රෝහල - පන්විල	40	18765	553	16877	326
06	ආයුර්වේද රෝහල - ගෙලිඔය	20	26920	357	20588	212
07	ආයුර්වේද රෝහල - නිල්දණ්ඩාහින්න	12	15494	223	15333	202
08	ආයුර්වේද රෝහල - තැන්න	12	23941	280	18915	187
09	ආයුර්වේද රෝහල - හඳගනාව	38	14499	424	14293	279
ආයුර්වේද මධ්‍යම බෙහෙත් ශාලා						
10	ආයුර්වේද මධ්‍යම බෙහෙත් ශාලාව - උඩිස්පත්තුව		9601		9994	
11	ආයුර්වේද මධ්‍යම බෙහෙත් ශාලාව - නුගේතැන්න		6907		6229	
12	ආයුර්වේද මධ්‍යම බෙහෙත් ශාලාව - අලවතුගොඩ		14510		14559	
13	ආයුර්වේද මධ්‍යම බෙහෙත් ශාලාව - අංකුඹුර		7232		6206	
14	ආයුර්වේද මධ්‍යම බෙහෙත් ශාලාව - හතරලියද්ද		4730		4568	
15	ආයුර්වේද මධ්‍යම බෙහෙත් ශාලාව - උල්ලඳුපිටිය		4121		4558	
16	ආයුර්වේද මධ්‍යම බෙහෙත් ශාලාව - නාවලපිටිය		29708		22841	
17	ආයුර්වේද මධ්‍යම බෙහෙත් ශාලාව - යටවර		5710		6114	
18	ආයුර්වේද මධ්‍යම බෙහෙත් ශාලාව - බෝපිටිය		9474		8155	
19	ඩබ්. ඩී.දොරකුඹුර අනුස්මරණ ආයුර්වේද මධ්‍යම බෙහෙත් ශාලාව, දොරකුඹුර		1518		2759	
20	ආයුර්වේද මධ්‍යම බෙහෙත් ශාලාව - දඹුල්ල		6067		5884	
21	ආයුර්වේද මධ්‍යම බෙහෙත් ශාලාව - ගල්වෙල		13634		11350	
22	ආයුර්වේද මධ්‍යම බෙහෙත් ශාලාව - විල්ගමුව		10911		9566	
23	ආයුර්වේද මධ්‍යම බෙහෙත් ශාලාව - ලග්ගල		4563		4115	
24	ආයුර්වේද මධ්‍යම බෙහෙත් ශාලාව - උඩමාදුර		4409		5725	
25	ආයුර්වේද මධ්‍යම බෙහෙත් ශාලාව - අධිකාරිගම		10141		10367	
26	ආයුර්වේද මධ්‍යම බෙහෙත් ශාලාව - උඩපනේ		6153		6843	
27	ආයුර්වේද මධ්‍යම බෙහෙත් ශාලාව - ගලගෙදර		7654		6613	
28	ආයුර්වේද මධ්‍යම බෙහෙත් ශාලාව - මාරතුගොඩ		2910		6370	
29	ආයුර්වේද මධ්‍යම බෙහෙත් ශාලාව - දෙල්ගස්ලත්ද		6681		6514	
30	ආයුර්වේද මධ්‍යම බෙහෙත් ශාලාව - ශාන්තිපුර		3868		2954	
31	ආයුර්වේද ප්‍රජා සෞඛ්‍ය වෛද්‍ය මධ්‍යස්ථානය පල්ලේකැලේ		1194		956	
	එකතුව	428	408992	10914	353417	6220

➤ ආයුර්වේද ජංගම සායන -2020

මධ්‍යම පළාත් ආයුර්වේද දෙපාර්තමේන්තුවේ ප්‍රාදේශීය ලේකම් කොට්ඨාස මට්ටමින් ප්‍රජා සෞඛ්‍ය වෛද්‍ය නිලධාරීන් විසින් ක්‍රියාත්මක කරන ජංගම සායන්හිදී රෝගීන් සඳහා ප්‍රතිකාර සේවා සපයා ඇති අතර එහි තොරතුරු පහත පරිදි වේ.

අනු අංකය	ප්‍රාදේශීය ලේකම් කොට්ඨාස	ග්‍රාම නිලධාරී වසම්	සායන ගණන	රෝගීන් සංඛ්‍යාව	මාසික වියදම
මහනුවර					
1	ගඟවටකෝරළේ	7	7	648	32311.39
2	දොළුව	4	7	507	24622.03
3	පන්විල	4	5	295	16086.06
4	කුණ්ඩසාලේ	4	5	236	21144.94
5	පානහේවාහැට	4	5	519	24013.85
6	උඩදුම්බර	3	3	352	11958.62
7	පානදුම්බර	2	6	455	18524.65
8	හාරිස්පත්තුව	4	6	527	41020.64
9	මිණිපේ	3	3	579	22167.30
10	අකුරණ	4	4	656	25437.00
11	උඩුනුවර	2	2	209	5594.00
12	යටිනුවර	5	7	386	22185.59
13	පුජාපිටිය	2	3	199	7837.63
14	හතරලියද්ද	4	8	386	19531.94
15	මැදදුම්බර	4	6	523	93814.96
16	දෙල්තොට	2	2	184	7582.54
17	උඩපළාත	5	6	432	15415.11
18	කුම්පනේ	6	6	414	325217.20
19	ගඟඉහළ කෝරළේ	3	4	236	10454.90
20	පස්බාගේ කෝරළේ	3	4	306	15087.16
උප එකතුව		75	99	8049	760007.51
මාතලේ					
21	මාතලේ	2	2	152	6499.86
22	පල්ලෙපොල	6	7	570	26021.64
23	නාඋල	6	9	645	43403.54
24	දඹුල්ල	6	8	658	42093.63
25	රත්තොට	4	6	557	24833.09
26	අඹගඟකෝරළේ	5	8	375	16020.88
27	උකුවෙල	5	7	686	22046.90
28	යටවත්ත	0	0	0	0.00
29	ගල්වෙල	2	2	162	12066.39
30	ලත්ගල	0	0	0	0.00
31	විල්ගමුව	2	3	147	5895.93
උප එකතුව		38	52	3952	198881.86
නුවරඑළිය					
32	කොත්මලේ	3	4	393	17682.08
33	වලපනේ	3	4	423	18345.63
34	හගුරන්කොන	4	5	636	35565.40
35	නුවරඑළිය	3	4	250	12341.59
36	අඹගමුව	5	6	536	22983.98
උප එකතුව		18	23	2238	106918.68
වියේස					
37	මහමෙව්නා		0	0	0.00
38	දුම්බර බන්ධනාගාරය		13	713	60226.00
මුළු එකතුව		131	187	14952	1126034.05



(මධ්‍යම පළාත් ආයුර්වේද දෙපාර්තමේන්තුවේ ප්‍රජා සෞඛ්‍ය වෛද්‍ය නිලධාරීන් විසින් ක්‍රියාත්මක කරන ජංගම සායන)

02.01. 2020 වර්ෂික ප්‍රාග්ධන ආයෝජන වැඩසටහන් හා ප්‍රගතිය

02.01.01 ප්‍රතිපාදන මූලාශ්‍රයන්

අනු අංක		වැඩසටහන	උප ව්‍යාපෘති ගණන	වෙන්කළ මුදල රු මිලියන
01	පළාත් නිශ්චිත සංවර්ධන ප්‍රදාන	ඉදිකිරීම්	02	29226394.64
		මිළදී ගැනීම්	03	553,6978.86
		උප එකතුව		34,763,373.50
02	පුනරාවර්තන	සාමාන්‍ය පරිපාලනය හා ආයතනික සේවා	04	30,815,400.00
		ව්‍යුපසමන සේවා හා පර්යේෂණ	04	302,313,300.0
		ඖෂධ නිෂ්පාදනය	05	52,995,350.00
		පර්යේෂණ හා සංවර්ධන	14	88,616,500.00
		උප එකතුව		474,740,550.00
03	උපමාන පාදක ප්‍රදාන	අළුත්වැඩියා	01	3,727,679.38
		මිළදී ගැනීම්	05	6,780,207.76
		උප එකතුව		10,507,887.14
එකතුව			38	520,011,810.64

02.01.01 වර්ෂයේ ප්‍රතිපාදන ආයෝජනය කළ ව්‍යාපෘති

02.1.1.1 ප්‍රතිපාදන මූලාශ්‍රය :- උපමාන පාදක ප්‍රදාන/ පළාත් නිශ්චිත සංවර්ධන ප්‍රදාන

අනු අංකය	දෙපාර්තමේන්තුව /වැඩසටහන	මූල්‍ය ප්‍රගතිය		
		2020 වර්ෂයට වෙන්කළ මුදල රු	වියදම රු	%
01	ටී.ඩී තෙන්නකෝන් අනුස්මරණ ආයුර්වේද රෝහලේ හා අධ්‍යයන කේන්ද්‍රයේ බාහිර රෝගී අංශය අළුත්වැඩියා කිරීම	3,828,610.34	3,828,610.34	100
එකතුව		3,828,610.34	3,828,610.34	100

02.1.1.1.1 උපමාන පාදක යටතේ ක්‍රියාත්මක කළ ක්‍රියාකාරකම් කිහිපයක්



(උතුරු මහලේ ආයුර්වේද රෝහලේ බාහිර රෝගී අංශය අළුත්වැඩියා කිරීම)

02.1.1.2 ප්‍රතිපාදන මූලාශ්‍රය:-පළාත් නිශ්චිත සංවර්ධන ප්‍රදාන

අනු අංකය	දෙපාර්තමේන්තුව / වැඩසටහන	මූල්‍ය ප්‍රගතිය		
		2020 වර්ෂයට වෙන්කල මුදල රු	වියදම රු	%
01	පළාත් ආයුර්වේද රෝහලේ ඇඳුන් 100 කින් යුතු වාරිටු සංකීර්ණය කොවිඩ් - 19 ප්‍රතිකාර මධ්‍යස්ථානයක් බවට පත්කිරීම	1,622,166.75	2,997,000.00	100
02	ආයුර්වේද රෝහල් සහ ආයුර්වේද මධ්‍යම බෙහෙත් ශාලා සඳහා අත්‍යවශ්‍ය උපකරණ මිලදී ගැනීම.	1,622,166.75	1,622,166.75	100
03	පාරම්පරික හා දේශීය වෛද්‍ය ක්‍රම ප්‍රවර්ධන වැඩසටහන් ක්‍රියාත්මක කිරීම	1,105,901.00	1,105,901.00	100
04	හඳුනාව ග්‍රාමී ආයුර්වේද රෝහලේ බාහිර රෝගී අංශය සංවර්ධනය කිරීම.	18,134,943.43	18,134,943.43	100
05	පල්ලේකැලේ පළාත් ආයුර්වේද නිෂ්පාදනාගාරයේ අත්‍යවශ්‍ය අළුත්වැඩියාවන් සිදු කිරීම	10,262,633.10	10,262,633.10	100
	එකතුව			

02.1.1.2.1 පළාත් නිශ්චිත සංවර්ධන ප්‍රදාන යටතේ ක්‍රියාත්මක කළ ක්‍රියාකාරකම් කිහිපයක්



(පළාත් ආයුර්වේද රෝහලේ ඇඳුන් 100 කින් යුතු වාරිටු සංකීර්ණය කොවිඩ් - 19 ප්‍රතිකාර මධ්‍යස්ථානයක් බවට පත්කිරීම)



(පාරම්පරික හා දේශීය වෛද්‍ය ක්‍රම ප්‍රවර්ධනය සඳහා නාමපුවරු හා වෙද මල්ලක් ලබාදීම)

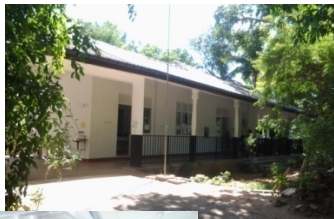

(පල්ලේකැලේ පළාත් ආයුර්වේද නිෂ්පාදනාගාරයේ අත්‍යවශ්‍ය අළුත්වැඩියාවන් සිදුකර දේශීය වෙදකම් ප්‍රවර්ධන, ග්‍රාමීය හා ආයුර්වේද රෝහල් සංවර්ධන සහ ප්‍රජා සෞඛ්‍යය රාජ්‍යය අමාත්‍ය, ගරු සිසිර ජයකොඩි මැතිතුමා ගේ නිරීක්ෂණයට ලක්වීම)

02.1.1.3



අනු අංකය	දෙපාර්තමේන්තුව / වැඩසටහන	මූල්‍ය ප්‍රගතිය	
		වියදම රු	ප්‍රතිශතය %
01	දෙල්ගස්ලන්ද ආයුර්වේද මධ්‍යම බෙහෙත් ශාලාවේ අත්‍යවශ්‍ය නඩත්තු කටයුතු	720,957.90	100
02	පළාත් ආයුර්වේද රෝහලේ පැරණි ගෙවන වාර්ථ සංකීර්ණයේ පුනරුත්ථාපන කටයුතු	2,037,458.47	100
03	අධිකාරිගම ආයුර්වේද මධ්‍යම බෙහෙත් ශාලාවේ ජල රැංකි රැඳවුම ප්‍රතිසංස්කරණය කිරීම	465,567.29	100
04	නාවලපිටිය ආයුර්වේද මධ්‍යම බෙහෙත් ශාලාවේ ප්‍රධාන පිවිසුම් දොර පුනරුත්ථාපන කටයුතු හා ඉදිරිපස කොටස සුදුසු පරිදි බෙදා වෙන්කර ගැනීම	439,082.76	100
05	විල්ගමුව ආයුර්වේද මධ්‍යම බෙහෙත් ශාලාවේ වියළි ඖෂධ ගබඩාව ප්‍රතිසංස්කරණය කිරීම	838,921.69	100
06	පළාත් ආයුර්වේද රෝහලේ අංක 01 නිල නිවාසය පුනරුත්ථාපනය	3,153,151.70	100
07	පළාත් ආයුර්වේද රෝහලේ අංක 02 නිල නිවාසය පුනරුත්ථාපනය	1,561,198.83	100
08	පළාත් ආයුර්වේද කොමසාරිස් කාර්යාලයේ ඉහල මහලේ කාමර වෙන් කිරීම සහ විදුලි ජනන යන්ත්‍රය සඳහා නාවකාලිකවහල සකස් කිරීම	1,082,257.89	100
09	පන්විල ආයුර්වේද රෝහලේ ඖෂධ ගබඩාවේ සිවිලිම සකස් කිරීම.	112,064.00	100
10	අකුඹුර ආ.ම.බෙ.ශාලාවේ අත්‍යවශ්‍ය විදුලි තැන්පත් කිරීම.	112,064.00	100
11	උඩපනේ මධ්‍යම බෙහෙත් ශාලාවේ පුනරුත්ථාපන කටයුතු	1,222,344.68	100
12	පළාත් ආයුර්වේද රෝහලේ අංක 03 නිල නිවාසය පුනරුත්ථාපනය	916,585.20	100
13	පල්ලකලේ ආයුර්වේද නිෂ්පාදනාගාරයේ අර්ෂට අංශය යන්ත්‍රාගාරයක් ලෙස පුනරුත්ථාපනය කිරීම	2,182,374.07	100
14	පල්ලකලේ ආයුර්වේද නිෂ්පාදන ඒකකයේ තෙල් නිෂ්පාදන ඒකකය පුනරුත්ථාපනය කිරීම	2,530,000.00	100
15	පල්ලකලේ ආයුර්වේද රෝහලේ අංක 04 දරණ නිල නිවාස සඳහා වැට අලුත්වැඩියා කිරීම	618,746.70	100
16	පන්විල - ආයුර්වේද රෝහලේ අපජල ජලාපවහන පද්ධතිය ප්‍රතිසංස්කරණය කිරීම	133,174.90	100
17	පන්විල ආයුර්වේද රෝහලේ පිරිමි වැසිකිළිය අලුත්වැඩියා කිරීම සහ පොම්ප මන්දිරය වටා රැඳවුම් පවුරක් ඉදිකිරීම	285,000.00	100
18	උල්ලදපිට ආයුර්වේද මධ්‍යම බෙහෙත් ශාලාවේ අපද්‍රව්‍ය පද්ධතිය ප්‍රතිසංස්කරණය කිරීම	363,325.25	100
19	පල්ලකලේ ආයුර්වේද රෝහලේ අංක 1,2 සහ 3 නිවාස සඳහා වැට අලුත්වැඩියා කිරීම	2,174,058.98	100
20	නාලල ආයුර්වේද ප්‍රජා සෞඛ්‍ය වෛද්‍ය කාර්යාලය ප්‍රතිසංස්කරණය කිරීම	370,645.98	100
21	පල්ලකලේ ආයුර්වේද රෝහලේ මුළුතැන්ගෙය අලුත්වැඩියා කිරීම.	2,182,465.28	100
22	නිල්දන්ඩානින්න ආයුර්වේද රෝහල වැඩිදියුණු කිරීම	1,531,125.80	100
එකතුව		25,157,908.39	

02.1.3.1 පුනරාවර්තන යටතේ ක්‍රියාත්මක කළ ක්‍රියාකාරකම් කිහිපයක්



(දෙල්ගස්ලන්ද ආයුර්වේද මධ්‍යම බෙහෙත් ශාලාවේ අත්‍යවශ්‍ය නඩත්තු කටයුතු)



(පළාත් ආයුර්වේද රෝහලේ පැරණි ගෙවන වාරිඳු සංකීර්ණයේ පුනරුත්ථාපන කටයුතු)



(අධිකාරිගම ආයුර්වේද මධ්‍යම බෙහෙත් ශාලාවේ ජල ටැංකි රැඳවුම ප්‍රතිසංස්කරණය කිරීම)

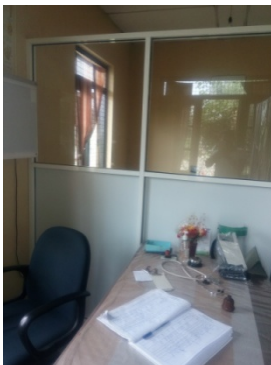

(නාවලපිටිය ආයුර්වේද මධ්‍යම බෙහෙත් ශාලාවේ ප්‍රධාන පිවිසුම් දොර පුනරුත්ථාපන කටයුතු හා ඉදිරිපස කොටස සුදුසු පරිදි බෙදා වෙන්කර ගැනීම)



(පළාත් ආයුර්වේද රෝහලේ අංක 01 , 02 හා 03 හිල නිවාසය පුනරුත්ථාපනය)



(පළාත් ආයුර්වේද කොමසාරිස් කාර්යාලයේ ඉහල මහලේ කාමර වෙන් කිරීම සහ වීදුලි ජනන යන්ත්‍රය සඳහා තාවකාලික වහල සකස් කිරීම)



(උඩපහේ ආයුර්වේද මධ්‍යම බෙහෙත් ශාලාවේ . පුනරුත්ථාපන කටයුතු)



(පල්ලකලේ ආයුර්වේද නිෂ්පාදනාගාරයේ අර්ෂ්ට අංශය යන්ත්‍රාගාරයක් ලෙස පුනරුත්ථාපනය කිරීම)



(පල්ලකලේ ආයුර්වේද නිෂ්පාදන ඒකකයේ තෙල් නිෂ්පාදන ඒකකය පුනරුත්ථාපනය කිරීම)



(පල්ලකලේ ආයුර්වේද රෝහලේ අංක 04 දරණ නිල නිවාස සඳහා වැට අලුත්වැඩියා කිරීම)



(පන්විල ආයුර්වේද රෝහලේ පිරිමි වැසිකිළිය අලුත්වැඩියා කිරීම සහ පොම්ප මන්දිරය වටා රැඳවුම් පවුරක් ඉදිකිරීම)



උල්ලදුපිට ආයුර්වේද මධ්‍යම බෙහෙත් ශාලාවේ අපද්‍රව්‍ය පද්ධතිය ප්‍රතිසංස්කරණය කිරීම



(පල්ලකලේ ආයුර්වේද රෝහලේ අංක 1,2 සහ 3 නිවාස සඳහා වැට අලුත්වැඩියා කිරීම)



පල්ලකලේ ආයුර්වේද රෝහලේ මුළුතැන්ගෙය අලුත්වැඩියා කිරීම.)

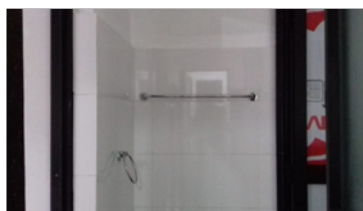

02.01.04 ඉටුකළ කාර්යයන්

02.01.04.01 2020 වර්ෂයට අදාළව පාලන අංශය මගින් පෞද්ගලික ලිපිගොනු නඩත්තු කටයුතු සිදුකිරීම්

විෂය	ලිපිගොනු සංඛ්‍යාව	වැටුප් වර්ධක ලබාදීම	සේවය ස්ථිර කිරීම	උසස් කිරීම්	අධ්‍යාපන සහතික සනාථ කිරීම	වැටුප් පරිවර්තන	විශ්‍රාම ගැන්වීම්	ස්ථාන මාරු
මාණ්ඩලික නිලධාරීන් හා ආයුර්වේද වෛද්‍ය නිලධාරීන්ගේ පෞද්ගලික ලිපි ගොනු නඩත්තු	172	160	-	03	-	172	03	07
ද්විතීක සේවා නිලධාරීන්ගේ පෞද්ගලික ලිපි ගොනු නඩත්තු	96	72	25		12	80	02	08
කණිෂ්ඨ කාර්යය මණ්ඩලයේ සේවකයන්ගේ පෞද්ගලික ලිපි ගොනු නඩත්තු	175	165	-	04	-	175	07	15

02.01.04.02 2020 වර්ෂයට අදාළව පාලන අංශය මගින් පෞද්ගලික ලිපිගොනු නඩත්තු කටයුතු වලට අමතරව සිදුකළ වෙනත් කාර්යයන්

විෂය	අගුහාර සඳහා යොමු කිරීම	නිදහස් දුම්රිය බලපත් ලබා දීම	වැන්දඹු අනන්දරු අංක ලබා දීම	සාමාන්‍ය තැපෑල මගින් ලිපි	ලියාපදිංචි තැපෑල මගින් ලිපි	තැපෑල සඳහා වියදම
අගුහාර ප්‍රතිලාභ ලබාදීම හා නිදහස් දුම්රිය බලපත් ලබාදීම	88	08	-	-	-	-
වැන්දඹු අනන්දරු අංක ලබාදීම	-	-	62	-	-	-
තැපෑල සම්බන්ධ කටයුතු	-	-	-	15916	1010	391,683.00

➤ කොන්ත්‍රාත් පදනම මත හෙද නිලධාරීන් බඳවා ගැනීම, සම්භාහක සම්භාහිකාවන් සඳහා කාර්යක්ෂමතා කඩඬුම් පරීක්ෂණ පැවැත්වීම, ශ්‍රම බලකා සඳහා බඳවා ගැනීම් සම්බන්ධ වාර්තා සැකසීමේ කටයුතු ද සිදුකරන ලදී.

2.2. 2020 වර්ෂයේ ලබාගත් විශේෂ ජයග්‍රහණ



2.2.1 2020 දෙසැම්බර් මස පළාත් ආයුර්වේද රෝහලේ ඇඳුන් 100 කින් යුතු වාරිටු සංකීර්ණය සෞඛ්‍ය කාර්ය මණ්ඩලයේ කොවිඩ් ආසාදිතයන් සඳහා ලබාදීමත් එම වාරිටුවේ සේවය කිරීම සඳහා ආයුර්වේද දෙපාර්තමේන්තුවට අයත් කාර්ය මණ්ඩලය යොදවා ප්‍රතිකාර කිරීමත් සිදු කරනු ලබයි.



2.2.2 පාර්ලිමේන්තු රාජ්‍ය ගිණුම් පිළිබඳ කාරක සභාව මගින් රාජ්‍ය ආයතන, පළාත් සභා පළාත් පාලන ආයතන වල මූල්‍ය පාලනය සහ කාර්ය සාධන නියාමනය හා අනුගතවීම් පිළිබඳ සිදුකල ඇගයීමට අනුව ලකුණු 100 ක් ලබා ඉහළ කාර්ය සාධනයක් පෙන්නුම් කරමින් 2020.02.28 දින ශ්‍රී ලංකා පාර්ලිමේන්තුවේ දී රන් කුසලානයක් හා සහතික පත්‍රයක් ලබා ගැනීම.

2.4 2020 වර්ෂයේ ක්‍රියාත්මක කරන ලද වෙනත් වැඩසටහන්

2.4.1 2020.06.16 හා 17 දින යන්ති දේශීය වෙදකම්, ග්‍රාමීය හා ආයුර්වේද රෝහල් සංවර්ධන සහ ප්‍රජා සෞඛ්‍ය රාජ්‍ය අමාත්‍ය ගරු සිසිර ජයකොඩි මැතිතුමාගේ සංකල්පයකට අනුව “ හෙළ ඔසු සංවර්ධන හා සංරක්ෂණ ව්‍යාපෘතිය , යටතේ ඔසු පැල බෙදා දීමේ හා පැල සිටවීමේ ව්‍යාපෘතිය.

අනු අංකය	දිස්ත්‍රික්කය	සිටුවන ලද ඔහුම පැල සංඛ්‍යාව	සිටුවන ලද කුළුබඩු පැල සංඛ්‍යාව	සිටුවන ලද වෙනත් පැල සංඛ්‍යාව
01	මහනුවර	1500	600	350
02	මාතලේ	900	1000	500
03	නුවරඑළිය	600	200	600
	එකතුව	3000	1800	1450



2.4.2 2020 ඔක්තෝබර් මස 01 දින සිට 31 වන දින දක්වා “ හැඳෙන රටට වැඩෙන ගසක් ” විශේෂ රක් රෝපණ වැඩසටහන පළාත් ආයුර්වේද දෙපාර්තමේන්තුව, ආයුර්වේද රෝහල්, මධ්‍යම බෙහෙත් ශාලා හා ප්‍රජා සෞඛ්‍ය වෛද්‍ය නිලධාරී කාර්යාල මගින් ක්‍රියාත්මක වැඩසටහන් සිදු කිරීම

අනු අංකය	දිස්ත්‍රික්කය	සිටුවන ලද පැල සංඛ්‍යාව	වගාකළ භූමි ප්‍රමාණය පර්චස්
----------	---------------	------------------------	----------------------------

01	මහනුවර	2723	250
02	මාතලේ		
03	නුවරඑළිය		

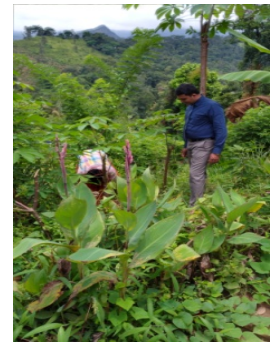

2.4.2 020 සාප්පැමිබර් මස 25, 26, 27 දිනයන්හි මහනුවර සිටිසෙන්නර් හිදී පැවැත්වූ ඡනහඤඩ -2020 මධ්‍යම පළාත් සුළු හා මධ්‍යම පරිමාණ කර්මාන්තකරුවන් සවිබල ගැන්වීම හා අලෙවි ප්‍රවර්ධන වැඩසටහන ප්‍රදර්ශන කුටියක් ලබාදී මහජනතාව දේශීය වෙදකම පිළිබඳ දැනුවත් කිරීම



2.4.3 පළාත් ආයුර්වේද කොමසාරිස්වරුන්ගේ රැස්වීම 2020.10.30 දින දේශීය වෙදකම් ප්‍රවර්ධන, ග්‍රාමීය හා ආයුර්වේද රෝහල් සංවර්ධන සහ ප්‍රජා සෞඛ්‍ය රාජ්‍යය අමාත්‍යය, ගරු සිසිර ජයකොඩි මැතිතුමාගේ ප්‍රධානත්වයෙන් මධ්‍යම පළාත් ආයුර්වේද දෙපාර්තමේන්තු ශ්‍රවණාගාරයේදී පැවැත්වීම.



2.4.4 දේශීය වෙදකම්, ග්‍රාමීය හා ආයුර්වේද රෝහල් සංවර්ධන සහ ප්‍රජා සෞඛ්‍ය රාජ්‍ය අමාත්‍ය ගරු සිසිර ජයකොඩි මැතිතුමාගේ සංකල්පයකට අනුව සුව ධරණී මාෂධ මුනි සිරිපා වන්දනා රථ පෙරහැර 2020.12.24 දඹුල්ල නගරයෙන් පිලිගෙන ඒදිනම මාතලේ අළුවිහාරයේදී ආශිර්වාද පිංකම් පවත්වා මහනුවර ශ්‍රී නාට මහා දේවාල විහාරයේ නැමිපත් කොට 2020.12.25 වන දින පෙ.ව 6.00 ට මධ්‍යම පළාත් ගරු ආණ්ඩුකාරතුමාගේ ප්‍රධානත්වයෙන් ආශිර්වාද පිංකම් පැවැත්වීම.



04

මධ්‍යම පළාත්
සමාජ සුභසාධන පරිවාස හා ප්‍රමාරක්ෂක සේවා දෙපාර්තමේන්තුව

ආයතනයේ නම :-

මධ්‍යම පළාත් සමාජ සුභසාධන පරිවාස හා ළමාරක්ෂක සේවා කටයුතු පිළිබඳ දෙපාර්තමේන්තුව

01 හැඳින්වීම

1.1 දැක්ම

අවාසි සහගත ප්‍රජාව උදෙසා ආරක්ෂිත හා රැකවරණය සපිරි සමාජයක්

1.2 මෙහෙවර

ළමා කාලය ඵලදායීව හා සුරක්ෂිතව ගත කිරීමට සුදුසු වටපිටාවක් නිර්මාණය කිරීමත්, සඳුවාර පරිහානියට ලක් වූ හා කායික මානසික හා සමාජීය වශයෙන් අවාසි සහගත තත්ත්වයන්ට පත් වූ ජනතාව සමාජ සංවර්ධනයට දායක කරවීමට අවශ්‍ය මූල්‍ය, භෞතික හා තාක්ෂණික සහාය සාධාරණත්වයෙන් හා සමානාත්මතාවයෙන් සැලසීම.

1.3 ආයතනයේ ප්‍රධාන අරමුණු හා කාර්යයන්

අනු අංකය	අරමුණ	කාර්යයන්
1	සේවය අවශ්‍ය ප්‍රජාවට සුභසාධනය සැපයීම	<ul style="list-style-type: none"> ආබාධිත ළමා නේවාසිකාගාර හා වැඩිහිටි නිවාසවල යටිතල පහසුකම් සංවර්ධනය කිරීම. මූල්‍ය ආධාර සැපයීම. ආබාධිත උපකරණ සැපයීම
2	සේවාවලාභී ප්‍රජාව සවිබල ගැන්වීම	<ul style="list-style-type: none"> වෘත්තීය පුහුණුව සවිබල ගැන්වීම වෘත්තීය පුහුණු වැඩසටහන් සඳහා යොමු කිරීම යැපීම් සඳහා ස්වයං-රැකියා ලබාදීම ආර්ථිකමය ශක්තිමත්භාවය ඇතිකිරීම සඳහා වැඩසටහන් මෙහෙයවීම දැනුවත් කිරීමේ වැඩසටහන් ආබාධිත පුද්ගලයන්ගේ හා වැඩිහිටිගේ අභිමානය ගොඩනැංවීම සඳහා වැඩසටහන් උපදේශන සේවා
3	අධිකරණයෙන් යොමුවන පුද්ගලයින් පුනරුත්ථාපනය හා නිවාරණය	<ul style="list-style-type: none"> පාරිවාසිකයින්ගේ පුනරුත්ථාපනය සඳහා භෞතික හා මානව සම්පත් ස්ථාපිත කිරීම පුනරුත්ථාපන ක්‍රමවේද සවිබල ගැන්වීම පරිවාස හා ළමාරක්ෂක සේවා පුළුල් කිරීමට ආයතන අතර අන්තර් සම්බන්ධතා ගොඩනැගීම දෙපාර්තමේන්තු කාර්ය මණ්ඩලය පිළිබඳ ප්‍රජාව දැනුවත් කිරීම
4	ළමුන්ට ආරක්ෂාව හා රැකවරණය සැලසීම	<ul style="list-style-type: none"> පළාත තුළ අපවාර හා අපයෝජන අවම කිරීම සඳහා දැනුවත් කිරීමේ වැඩසටහන් පැවැත් වීම උපදේශන වැඩසටහන් ක්‍රියාත්මක කිරීම පවත්නා සමාජයන්ට අනුගත කිරීම සඳහා ප්‍රවේශයන් සකස් කිරීම උපකාර අවශ්‍ය දරුවන් වෙනුවෙන් මැදිහත්වීමේ වැඩසටහන් ක්‍රියාත්මක කිරීම අදාළ සියළුම අංශ නියෝජනය වන පරිදි මෙහෙයුම් කමිටුවක් ස්ථාපිත කිරීම සංවිධාන වෙනසක් සඳහා පද්ධති සංවර්ධනය ළමුන් සඳහා පවත්වාගෙන යනු ලබන රැකවරණ ආයතන විමර්ශනය, අධීක්ෂණය හා ආධාර ලබා දීම එක්සත් ජාතීන්ගේ ළමා අයිතිවාසිකම් ප්‍රඥප්තිය ක්‍රියාවට නැංවීම
5	සංවිධානාත්මක වෙනසක් සඳහා පද්ධති වැඩිදියුණු කිරීම	<ul style="list-style-type: none"> විෂයට අදාළ නෛතික රාමුව සවිබල ගැන්වීම ආයතන අතර අන්තර් සබඳතා ගොඩනැගීම සඳහා කමිටු පිහිටුවීම තොරතුරු පද්ධතියක් ස්ථාපිත කිරීම
6	මධ්‍යම පළාත තුළ සමාජ ගැටළු අවම කිරීම	<ul style="list-style-type: none"> හඳුනා ගත් සුවිශේෂී සමාජ ගැටළු අවම කිරීම පිණිස දැනුවත් කිරීමේ වැඩසටහන් මෙහෙයවීම.

1.4 ආයතනය පිළිබඳ කෙටි හැඳින්වීමක්

මධ්‍යම පළාතේ නීතිමය ගැටළු වලට මුහුණපා සිටින පුද්ගලයින් පුනරුත්ථාපනය කිරීමත්, ආරක්ෂාව හා රැකවරණය අවශ්‍ය ආවාසි සහගත තත්වයන්ට මුහුණදුන් ළමුන් වෙනුවෙන් විකල්ප රැකවරණ ක්‍රම ඔස්සේ ක්‍රියාමාර්ග ගැනීමට අමතරව සමාජ වෙනස්කම් හමුවේ ළමා විෂයෙහි පවතින අභියෝග හඳුනා ගනිමින් එවා අවම කිරීම උදෙසා දැනුවත් කිරීම හා උපදේශන සේවා සැපයීමත්, රැකවරණ මධ්‍යස්ථාන අධීක්ෂණය කරමින් එවායෙහි ප්‍රමිතිය ඉහල නැංවීමටත් අවශ්‍ය ක්‍රියාමාර්ග ගැනීමටත් දැරුවන් නිවාස ගතවීම අවමකරමින් නිවාසගත දැරුවන් සමාජගත කිරීමත් පරිවාස අංශයේ සේවාවන් අතර ප්‍රමුඛ කාර්යයන් වේ.

එමෙන්ම මධ්‍යම පළාත තුළ සිටින කායික ,මානසික හා සමාජීය වශයෙන් ආවාසි සහගත තත්වයට පත්වුවන්ට සහන සැලසීම හා ඔවුන් සවිබල ගැන්වීම තුළින් ජාතික සංවර්ධනයට දායක කරවීම, ජ්‍යෙෂ්ඨ පුරවැසියන්ගේ ක්‍රියාකාරී දායකත්වය ලබා ගැනීම හා ඔවුන් ඇගයීම තුළින් ශක්තිමත් සමාජ ආර්ථික පද්ධතියක් ගොඩනැගීමටත් ,ප්‍රජාව තුළ කාලීන පැන නගින සමාජ ගැටළු අවම කිරීම සඳහා ඔවුන්ගේ මානසික අධ්‍යාත්මික සංවර්ධනය ඇති කිරීමටත් දායකත්වය සැපයීම සඳහා සමාජ සේවා අංශය මගින් විවිධ වැඩසටහන් ක්‍රියාත්මක කරනු ලැබේ.

මධ්‍යම පළාත තුළ ස්ථාපිත පරිවාස කාර්යාල 11,ටිකිරි සෙවන පළාත් ළමා සංවර්ධන මධ්‍යස්ථානය හා වේරවලවත්ත රැදවුම් මධ්‍යස්ථාන 02(ගැහැණු /පිරිමි) දෙපාර්තමේන්තු පාලනය යටතේ පවතී. ස්වේච්ඡා ළමා සංවර්ධන මධ්‍යස්ථාන 36 , වැඩිහිටි නිවාස 17 හා ආබාධිත ළමා නේවාසිකාගාර 04 දෙපාර්තමේන්තු අධීක්ෂණය යටතේ පවතී.

1.5 සංවිධාන සටහන

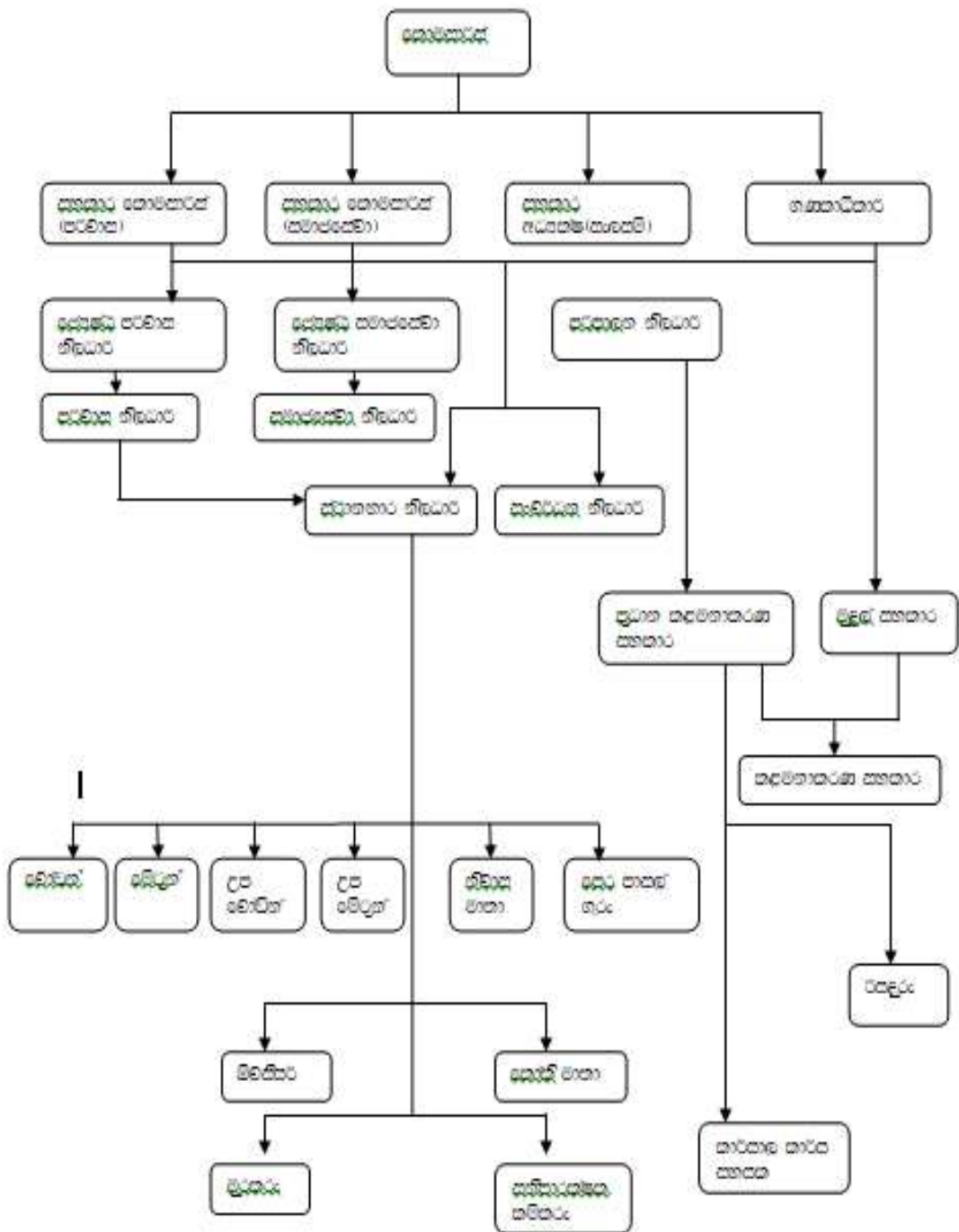

1.6 දෙපාර්තමේන්තු කාර්යමණ්ඩල විස්තර

තනතුර	දැනට සිටින සංඛ්‍යාව හා ශ්‍රේණිය						පුරප්පාඩු	අතිරික්ත	2020
	ස්ථිර					අනියම්			එකතුව
	අනුමත සංඛ්‍යාව	III	II	I	spl				
පළාත් කොමසාරිස්	01			01		-	-	-	01
සහකාර කොමසාරිස්	02	02				-	-	-	02
ගණකාධිකාරී	01					-	01	-	
සහකාර අධ්‍යක්ෂ (සැලසුම්)	01	01				-	-	-	01
පරිපාලන නිලධාරී	01				01	-	-	-	01
පේෂණීය පරිවාස නිලධාරී	04				04	-	-	-	04
පේෂණීය සමාජසේවා නිලධාරී	04				02	-	02	-	02
පරිවාස නිලධාරී	39		17	21		-	01	-	38
සමාජසේවා නිලධාරී	37		03	34		-	-	-	37
සංවර්ධන නිලධාරී	66	20	13	02		-	31	-	35
කළමනාකරණ සහකාර	23	04	03	11		-	05	-	18
රියදුරු	06	04	01				01	-	05
කාර්යාල කාර්යය සහායක	15	03	03			-	09	-	06
කම්කරු	02	02				-	-	-	02
උප එකතුව	202	36	40	69	07		50	-	152

ටිකිරි සෙවන, වේරවලවත්ත කාන්තා හා පිරිමි රජයේ භාරගැනීමේ ප්‍රමා රැදුණු මධ්‍යස්ථාන

තනතුර	දැනට සිටින සංඛ්‍යාව හා ශ්‍රේණිය						පුරප්පාඩු	අතිරික්ත	2020
	ස්ථිර					අනියම්			එකතුව
	අනුමත සංඛ්‍යාව	III	II	I	spl				
ස්ථානභාර නිලධාරී	03					-	03	-	-
මේට්‍රන්	04	01				-	03	-	01
වෝඩින්	01						01		
උප වෝඩින්	02	02					-		02
උප මේට්‍රන්	04	02					02		02
නිවාස මාතා	16	09					07		09
පෙර පාසල් ගුරු	01	-					01		-
ඕවසියර්ස්	05	04					01		04
කෝකි මාතා	10	05					05		05
මුරකරු	07	02					05		02
කම්කරු	01	01					-		01
සනීපාරක්ෂක කම්කරු	06	-					06		
උප එකතුව	60	26					34	-	26

අනුමත මාතලේ රජයේ භාරගැනීමේ වැඩිහිටි නිවාසය

තනතුර	දැනට සිටින සංඛ්‍යාව					අනියම්	පුරප්පාඩු	අතිරික්ත	2020
	ස්ථිර								එකතුව
	අනුමත සංඛ්‍යාව								
ස්ථානභාර නිලධාරී	01						01		0
හෙද නිලධාරී	02						02		0
සත්තු සේවක	06						06		0
කෝකි මාතා	01						01		0
උප කෝකි මාතා	01						01		0
මුරකරු	02						02		0
සනීපාරක්ෂක කම්කරු	02						02		0
උප එකතුව	15						15		0
මුළු සේවක සංඛ්‍යාව	277	62	40	69	07		99		178

2020 ආයතන අංශයේ වාර්ෂික කාර්යයන් හා ප්‍රගතිය

1. 2018 අංක 04 දරණ මධ්‍යම පළාත් සභාවේ ස්වේච්ඡා ළමා සංවර්ධන මධ්‍යස්ථාන ප්‍රඥප්තිය අංක 2164/52-2020 පෙබරවාරි මස 27 වැනි දින ගැසට් පත්‍රය මගින් පළ කිරීම
2. මධ්‍යම පළාත් සභා රාජ්‍ය සේවයේ සමාජ සුබසාධන පරිවාස හා ළමාරක්ෂක සේවා දෙපාර්තමේන්තුවේ ක්ෂේත්‍රගත/ කාර්යාලගත - බන්ඩ 2 සේවා ගණයෙහි (MN-05 2006 A) සමාජ සේවා නිලධාරී තනතුර සඳහා වන බඳවාගැනීමේ හා උසස් කිරීමේ පටිපාටි සංශෝධන 02 2020.11.27 දිනැති ලිපිය මගින් අනුමැතිය සඳහා යවා ඇත.
3. දැනට අනුමත පරිවාස නිලධාරී තනතුරු 39ට අමතරව නව පරිවාස නිලධාරී තනතුරු 29ක් ඇතිකිරීම සඳහා සාධාරණීකරණය කරන වාර්තා සහ මු.පේ. 71 නව තනතුරු ඇතිකිරීමේ අයදුම්පත් නිර්දේශ කර යැවීම.
4. ඉහත 3 යටතේ තනතුරු අනුමත කිරීම සංශෝධනය කර දැනට අනුමත ස්ථානභාර නිලධාරී තනතුරු 03ක් යටපත් කර ඒ සඳහා පරිවාස නිලධාරී තනතුරු 03ක් අනුමත කරගැනීමට අවශ්‍ය සාධාරණීකරණය කරන වාර්තා සහ මු.පේ. 71 නව තනතුරු ඇතිකිරීමේ අයදුම්පත් නිර්දේශ කර යැවීම.
5. 2019.06.30 හා 31 දින 2019.08.01 දින වල දී වේරවලවත්ත කාන්තා සහ පිරිමි රැදවුම් නිවාස සහ රිකීට් සෙවන ළමා සංවර්ධන මධ්‍යස්ථාන කාර්යමණ්ඩල සඳහා කාර්යක්ෂමතා කඩඉම් විභාග පැවැත්වීමට අදාළ මූලික කටයුතු සිදුකිරීම.
6. මධ්‍යම පළාතේ ජ්‍යෙෂ්ඨ සමාජ සේවා නිලධාරී තනතුරට බඳවාගැනීමේ පටිපාටියේ සංශෝධනයට අදාළ මූලික කටයුතු සිදුකිරීම.

2.1 2020 වර්ෂයේ ආයෝජන වැඩසටහන් සහ ප්‍රගතිය

සමාජ සේවා අංශය

අනු අංකය	වැඩසටහන	2020 වෙන්කළ මුදල රු.	වියදම 2020.12.31 දිනට රු.	මූල්‍ය ප්‍රගතිය	භෞතික ප්‍රගතිය
1	මාතලේ රජයේ භාරගැනීමේ වැඩිහිටි නිවාසය සඳහා මුළුතැන්ගෙය ඉදිකිරීම.	3,000,000.00	3,000,000.00	100%	100%
2	අඩු ආදායම්ලාභී, ආබාධ සහිත පුද්ගලයන් හා රෝගාධාරලාභීන් සඳහා නිවාස,වැසිකිළි, ප්‍රවේශ මාර්ග ආධාර ලබාදීම.	950,000.00	950,000.00	100%	100%
3	ජාත්‍යන්තර ආබාධිත දිනයට සමගාමී ක්‍රියාකාරකම්.	50,000.00	50,000.00	100%	100%
	සමාජ සේවා අංශයේ එකතුව	4,000,000.00	4,000,000.00	100%	100%

පරිවාස අංශය

උපමාන පාදක ප්‍රදාන

අනු අංකය	වැඩ සටහන	වෙන්කළ මුදල	වියදම	අතරැදි බිල්පත් රු
1	රිකීට් සෙවන රජයේ භාරගැනීමේ ළමා නිවාසය සඳහා නව ගොඩනැගිලි සංකීර්ණයක් ඉදිකිරීම (අවිච්ඡේද)	10,000,000.00	10,000,000.00	
	එකතුව	10,000,000.00	10,000,000.00	

අනු අංකය	වැඩ සටහන	වෙන්කළ මුදල රු.	වියදම රු.	මූල්‍ය ප්‍රගතිය	භෞතික ප්‍රගතිය
1	වේරවලවත්ත රජයේ රුදවුම් මධ්‍යස්ථානයේ දරුවන් සඳහා වෘත්තීය පුහුණු වැඩසටහන් ක්‍රියාත්මක කිරීම.	182,457.00	182,457.00	100 %	100%
2	පරිවාස නිලධාරීන් සඳහා ධාරිතා සංවර්ධන වැඩසටහන් ක්‍රියාත්මක කිරීම.	400,000.00	400,000.00	100 %	100%
3	ටිකිරි සෙවන රජයේ භාරගැනීමේ ළමා නිවාසය සඳහා නව ගොඩනැගිලි සංකීර්ණයක් ඉදිකිරීම (අවිච්ඡේද)	17,012,543.00	17,001,368.00	99.93%	100%
4	වේරවලවත්ත කාන්තා රුදවුම් මධ්‍යස්ථානයේ මුළුතැන්ගෙය ඉදිකිරීම. (අවිච්ඡේද)	394,710.38	394,710.38	100 %	100%
5	වේරවලවත්ත කාන්තා රුදවුම් මධ්‍යස්ථානයේ මුළුතැන්ගෙය සඳහා අත්‍යවශ්‍ය උපකරණ මිලදී ගැනීම	50,289.62	50,289.62	100 %	100%
6	ටිකිරි සෙවන රජයේ භාරගැනීමේ ළමා සංවර්ධන මධ්‍යස්ථානයේ නව ගොඩනැගිල්ල සඳහා අත්‍යවශ්‍ය උපකරණ මිලදී ගැනීම සහ විවෘතකිරීමේ කටයුතු	1,780,000.00	1,779,400.00	99.96%	100%
	පරිවාස අංශයේ එකතුව	19,820,000.00	19,808,225.00	99.94%	100%
	මුළු එකතුව	23,820,000.00	23,808,225.00	99.95%	100%

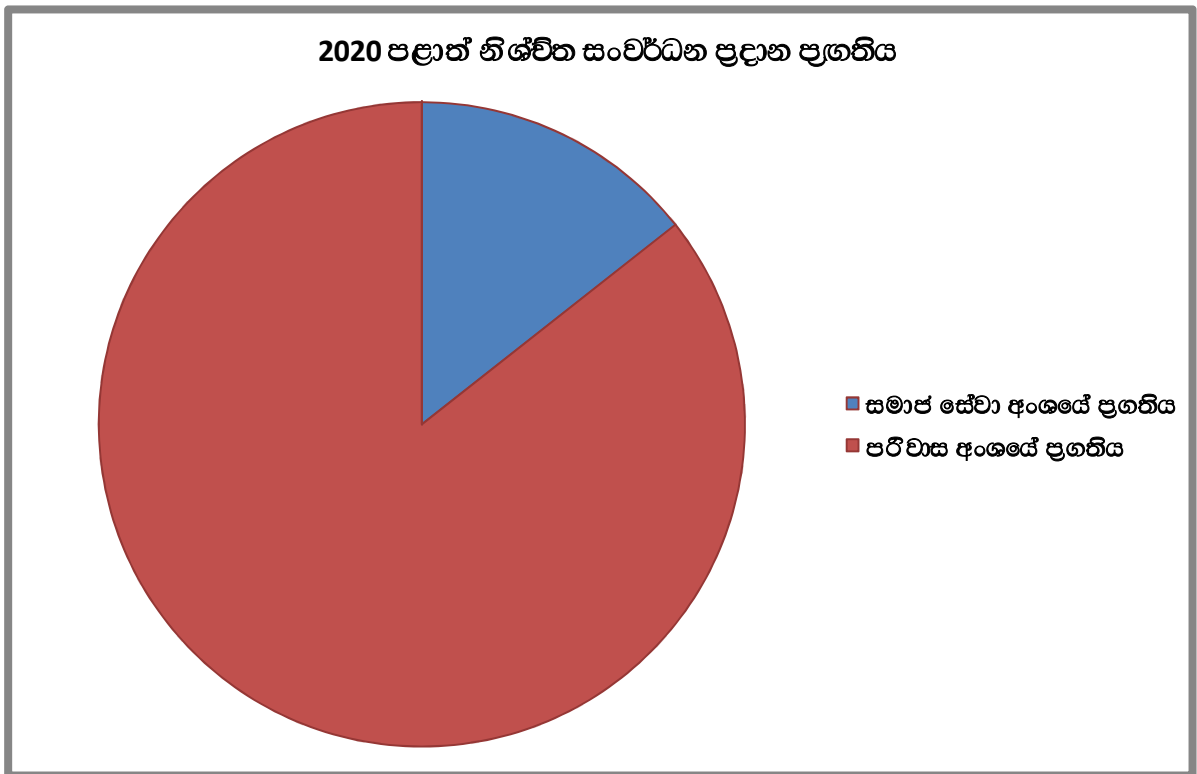

2020 වර්ෂයේ සමාජ සේවා අංශය හා පරිවාස අංශය මගින් ක්‍රියාත්මක කරන ලද සංවර්ධන වැඩසටහන් වල භෞතික ප්‍රගතිය 100% .

2020 වර්ෂයේ දෙපාර්තමේන්තුවේ ක්‍රියාත්මක වැඩසටහන්හි ප්‍රගති සාරාංශය

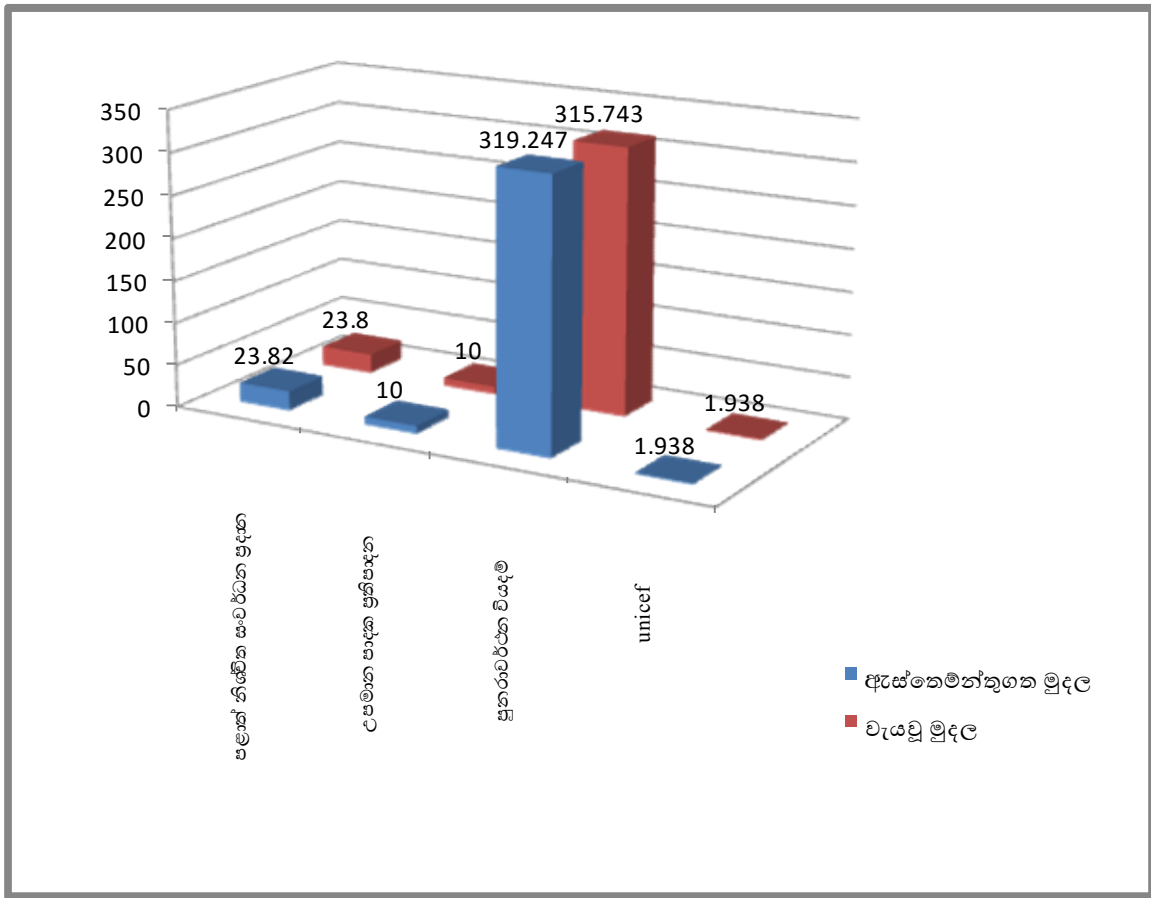

2020 වර්ෂයේ ගිණුම් කටයුතු සම්බන්ධ කාර්යයන් හා ප්‍රගතිය

රජයේ නිලධාරීන්ගේ අත්තිකාරම් බි ගිණුම

2020 වර්ෂයේ මුළු ප්‍රතිපාදන	8,500,000
2020 වර්ෂයේ ලද අග්‍රිම	7,200,000
2020 වර්ෂයේ ගෙවූ මුළු ණය මුදල	7,164,795
2019 වර්ෂයේ ණය ඉල්ලුම් කළ නිලධාරීන් ගණන	26
2020 වර්ෂයේ ණය ඉල්ලුම් කළ නිලධාරීන් ගණන	45
2020 වර්ෂයේ ණය ලබාදුන් මුළු නිලධාරීන් ගණන	58
2020 වර්ෂයේ ණය ඉල්ලූ නමුත් නොගෙවූ නිලධාරීන් ගණන	13

ප්‍රසම්පාදන

- 1 ජාතික තරගකාරී ලංසු (NCB) 02
 - විශේෂ අවශ්‍යතා සහිත පුද්ගලයන් සඳහා උපකරණ
 - ඉදිකිරීම් (දෙපාර්තමේන්තු ප්‍රසම්පාදන කමිටු)
- 2 සුළු ප්‍රසම්පාදන 40
- 3 තාක්ෂණික කමිටු 09

විගණන

අභ්‍යන්තර විගණන විමසුම් (සෞඛ්‍ය අමාත්‍යාංශ විගණන)	01
විගණන විමසුම්	03
විගණන හා කළමනාකරණ රැස්වීම් (කාර්ය 04)	04
2020 වර්ෂයේ ක්‍රියාත්මක කරන ලද ව්‍යාපෘතීන්හි ඡායාරූප කිහිපයක්	



ටික්ටි සෙවන පළාත් ළමා සංවර්ධන මධ්‍යස්ථානයේ නව ගොඩනැගිලි සංකීර්ණය



මානලේ රජයේ භාරගැනීමේ වැඩිහිටි නිවාසය සඳහා මුළුතැන්ගෙය ඉදිකිරීම.



ශ්‍රී ලංකා ජාත්‍යන්තර බෞද්ධ ඇකඩමියේ පවත්වාගෙන යනු ලබන ළමා රැකවරණය පිළිබඳ සහතික පත්‍ර පාඨමාලාව පවත්වාගෙන යාම. (නිලධාරීන් 30 සඳහා කාලය - මාස 03)

2.2 2020 වර්ෂයේ ලබා ගත් විශේෂ ජයග්‍රහණ

මූල්‍ය හා කාර්යසාධනය පිළිබඳ ඇගයීම

පාර්ලිමේන්තු රාජ්‍ය ගිණුම් කාරක සභාව විසින් මූල්‍ය හා මූල්‍ය කාර්යසාධන නියමයන් හා අනුගත වන ආයතන ඇගයීමට ලක් කිරීමේදී 2018 වර්ෂයට ආදාලව දිප ව්‍යාප්තව රාජ්‍ය ආයතනවල ගිණුම්, ආයතන හා සංවර්ධන කාර්යයන් ඇගයීමට ලක් කිරීම අනුව ප්‍රශස්ත මට්ටමේ ආයතන ඇගයීමට ලක් කර ඇත. එම ආයතන අතරින් රන් සම්මාන දිනූ ආයතන අතරට මධ්‍යම පළාත් සමාජ සුභ සාධන ,පරිවාස හා ළමාරක්ෂක සේවා කටයුතු පිළිබඳ දෙපාර්තමේන්තුවද, තේරී පත්වූ අතර ඒ සඳහා රන් සම්මානය **2020.02.05** දින අතිගරු ජනාධිපතිතුමා විසින් අප දෙපාර්තමේන්තුවේ කොමසාරිස්තුමිය වෙත පිරිනමන ලදී.



2.3 ඵලදායීතා ප්‍රවර්ධන වැඩසටහන

2018/2019 වර්ෂ වලට ආදාලව ජාතික ඵලදායීතා ලේකම් කාර්යාලය මගින් පැවැත්වූ ජාතික ඵලදායීතා සම්මාන තරඟාවලිය - 2020 දෙපාර්තමේන්තු අංශය යටතේ අයදුම් පත තේරී පත්ව ඇත.

2.4 වෙනත්

2020 වර්ෂයේ ඉටුකළ වෙනත් කාර්යයන්

- රැකවරණය නොමැති වැඩිහිටියන් නිවාසගත කිරීම.
- ආබාධිත දුරුවන් ආබාධිත නේවාසිකගාර වෙත යොමුකිරීම.
- දුරුවන් හඳුනාගැනීම සඳහා උසාවි නියෝග මත දුරුවන් භාරදීම.
- දුරුවන් නිවාසගත කිරීම හා සමාජගත කිරීම.
- පරිවාස කාර්යයාල මට්ටමින් පරිවාස පරිලෝචන විවිධ අධීක්ෂණ හා විමර්ශනයන් සිදුකිරීම.
- මධ්‍යම රජයේ පනිපාදන මත වේරවලවත්ත පිරිමි රුදවුම් මධ්‍යස්ථානයේ මුළුතැන්ගෙය අළුත්වැඩියාව හා අප ජල බැහැර කිරීම.
- වන රෝපා වැඩසටහන යටතේ ළමා සංවර්ධන මධ්‍යස්ථාන වල පැළ සිටුවීම
- දෙපාර්තමේන්තු පරිශ්‍රය covid 19 ආරක්ෂා වීම සඳහා විෂ බීජ හරණය කිරීම.
- “යුනිසෙෆ් වැඩසටහන” මගින් ළමා මූලික ආපදා අවම කිරීම පිළිබඳ ධාරිතා සංවර්ධන හා ජීවන නිපුණතා පිළිබඳ පුහුණුකරුවන් පුහුණු කිරීමේ වැඩමුළුව
- “යුනිසෙෆ් වැඩසටහන” මගින් මූලික ආපදා අවම කිරීම පිළිබඳ නිවාසගත දුරුවන් දැනුවත් කිරීම තුළින් ළමා සංවර්ධන මධ්‍යස්ථානයන්හි අළුත්වැඩියා කටයුතු සිදුකිරීම.
- මහජනාධාර හා රෝගාධාර ලබාදීම.
- නඩත්තු ආධාර ලබාදීම
- ආබාධිත උපකරණ බෙදාදීම. (සෞඛ්‍ය ආරක්ෂිත ක්‍රමවේදයන්ට අනුකූලව)
- දෙපාර්තමේන්තු නිලධාරීන් සඳහා ඵලදායීතා පුහුණු වැඩසටහන් පැවැත්වීම.
- දෙපාර්තමේන්තුව මගින් පාලනය වන හා අධීක්ෂණය කරන (ළමා සංවර්ධන මධ්‍යස්ථාන හා වැඩිහිටි නිවාස) පවුල කිරීම සඳහා අප නිලධාරීන් විසින් ස්වේච්ඡාවෙන් ශ්‍රම දායකත්වය ලබාදීම.
 - 1 රිකීර් සෙවන පළාත් ළමා සංවර්ධන මධ්‍යස්ථානය
 - 2 සරණා සෙවන ළමා සංවර්ධන මධ්‍යස්ථානය
 - 3 මාතලේ රජයේ භාරගැනීමේ වැඩිහිටි නිවාසය
- නාලල පරිවාස කාර්යාලය ඉදිකිරීමට නියමිත ඉඩමේ වැටක සකස් කිරීම සඳහා කාර්යාල නිලධාරීන් ස්වේච්ඡාවෙන් සහභාගි වීම



වේරවලවත්ත පිරිමි රුදවුම් මධ්‍යස්ථානයේ මුළුතැන්ගෙය ඉදිකිරීම.



වනරෝපා වැඩසටහන යටතේ වේරවලවත්ත රුදුමු මධ්‍යස්ථානයේ හා ටිකිරි සෙවන රජයේ භාරගැනීමේ ළමා සංවර්ධන මධ්‍යස්ථානයේ පැළ සිටුවීම



දෙපාර්තමේන්තු පරිශ්‍රය covid 19 ආරක්ෂා වීම සඳහා විෂ බීජ හරණය කිරීම



ළමා මූලික ආපදා අවම කිරීම පිළිබඳ ධාරිතා සංවර්ධන හා පීචන නිපුණතා පිළිබඳ පුහුණුකරුවන් පුහුණු කිරීමේ වැඩමුළුව.





ළමා සංවර්ධන මධ්‍යස්ථාන සඳහා "යුනිසෙෆ්" අරමුදල් යටතේ මූලික ආපදා අවම කිරීමේ හා පීඩන නිපුණතා වර්ධනය පිළිබඳ වැඩසටහන් පැවැත්වීම.



මානලේ කවචයාමුණ විහාරයේ පැවති අක්ෂි සායනය හා ඇස් කණ්ණාඩි ලබාදීම.

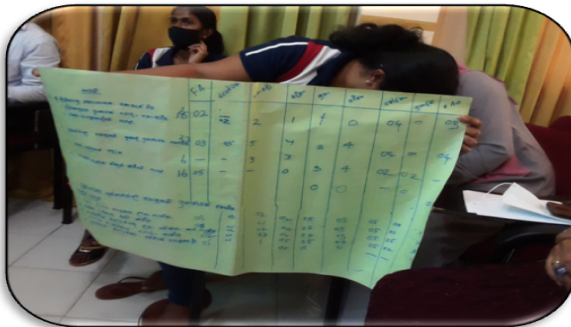

දෙපාර්තමේන්තු නිලධාරීන් සඳහා පැවැත්වූ ඵලදායීතා පුහුණු වැඩසටහන



දෙපාර්තමේන්තු නිලධාරීන්ගේ ආතති කළමනාකරණය සඳහා කව අතර කෙටි නාට්‍ය තරග පැවැත්වීම. අධිකරණ විමර්ශන යොමුවීම.

අනු අංක	පරිවාස කාර්යාල	ආරම්භක දිනට පැවති සංඛ්‍යාව			වර්ෂය තුළ යොමුවූ සංඛ්‍යාව			වර්ෂය තුළ අවසන් වූ සංඛ්‍යාව			අවසන් දිනට ඉතිරි සංඛ්‍යාව			වර්ෂයේ අවසන් දිනට ඉතිරි මුළු නඩු සංඛ්‍යාව
		මහේස්ත්‍රාත්	දිසා	මහාධිකරණ	මහේස්ත්‍රාත්	දිසා	මහාධිකරණ	මහේස්ත්‍රාත්	දිසා	මහාධිකරණ	මහේස්ත්‍රාත්	දිසා	මහාධිකරණ	
1	මහනුවර	52	12	0	178	54	1	120	41	1	110	25	0	135
2	තෙල්දෙනිය	45	10	0	113	22	0	107	17	0	51	15	0	66
3	ගම්පොළ	10	9	0	65	8	0	46	9	0	29	8	0	37
4	නාවලපිටිය	14	6	0	56	8	0	38	4	0	32	10	0	42
5	ගලගෙදර	65	0	0	47	0	0	60	0	0	52	0	0	52
6	මාතලේ	89	9	0	72	14	0	114	1	0	47	22	0	69
7	දඹුල්ල	5	2	0	57	15	0	49	7	0	13	10	0	23
8	නාදල	8	0	0	57	0	0	26	0	0	39	0	0	39
9	නුවරඑළිය	32	1	0	43	13	0	15	8	0	60	6	0	66
10	හැටන්	25	18	0	63	15	0	66	20	0	22	13	0	35
11	වලපනේ	20	5	0	92	12	0	94	10	0	18	7	0	25
	එකතුව	365	72	0	843	161	1	735	117	1	473	116	0	589

අධීක්ෂණ - 2020

අනු අංක	පරිවාස කාර්යාලය	අධීක්ෂණ වර්ගය				එකතුව	එකතුව %
		පරිවාස	පරිලෝචන	පසුහාර	විවිධ		
1	මහනුවර	88	57	1	0	146	32
2	තෙල්දෙනිය	31	41	2	0	74	16
3	ගම්පොළ	16	26	0	6	48	11
4	නාවලපිටිය	0	30	0	6	36	8
5	ගලගෙදර	11	4	0	3	18	4
6	මාතලේ	2	30	0	0	32	7
7	දඹුල්ල	2	16	0	1	19	4
8	නාදල	1	4	0	0	5	1
9	නුවරඑළිය	6	10	0	0	16	4
10	හැටන්	2	7	0	2	11	2
11	වලපනේ	4	46	0	0	50	11
	එකතුව	163	271	3	18	455	100

පුනරාවර්ථන ප්‍රදාන මගින් දෙපාර්තමේන්තු කාර්යභාරය ක්‍රියාත්මක කිරීම

මේ යටතේ,

- 1 මූල්‍යාධාර ලබාදීම
- 2 ආබාධිත උපකරණ ලබාදීම
- 3 විවිධ වැඩසටහන් ක්‍රියාත්මක කෙරේ.

1. මූල්‍යාධාර ලබාදීම

මෙම ආධාර සේවාවලින් සඳහා මුදලින් ලබා දෙනු ඇත. ඒ යටතේ පහත සඳහන් ආධාර වර්ග මහජනතාවට ලබාදීමට කටයුතු කෙරේ.

- ❖ මහජන ආධාර
- ❖ රෝගාධාර
- ❖ පුනරුත්ථාපන ආධාර (ස්වයං-රැකියා ආධාර)
- ❖ නඩත්තු ආධාර

2020 වර්ෂයේ මහජන ආධාර, රෝගාධාර සඳහා රු.166,045,822.53 ක මුදලක් වැය කර ඇත මහජන ආධාර

මධ්‍යම පළාත තුළ ජීවත්වන විශ්‍රාම වැටුප් හෝ අර්ථසාදක අරමුදල් නොලබන, පහත සඳහන් කාණ්ඩයන්ට අයත් පුද්ගලයන් සඳහා ඔවුන්ගේ ජීවන තත්වය පවත්වාගෙන යාම වෙනුවෙන් මාසිකව මෙම ආධාර මුදල ලබාදීමට කටයුතු කරනු ලැබේ. මෙම ආධාර වශයෙන් ගෙවනු ලබන අවම මුදල රු.250 වන අතර උපරිමය රු.1500 වේ.

- දරුවන්ගෙන් හෝ ඥාතීන්ගෙන් කිසිදු භවිතරණක් නොමැති අඩු ආදායම්ලාභී වැඩිහිටි පුරවැසියන්
- හදිසියේ ස්වාමිපුරුෂයා මිය යාම නිසා දරුවන් සමඟ අනාථවූ අඩු ආදායම්ලාභී වැන්දඹු කාන්තාවන්
- ස්වාමිපුරුෂයා අතහැර යාම නිසා දරුවන් සමඟ අනාථවූ අඩු ආදායම්ලාභී වැන්දඹු කාන්තාවන්
- ආබාධිත තත්වයන්ට පත්වූ අඩු ආදායම්ලාභී පුද්ගලයන් සඳහා

2020 වර්ෂය සඳහා මධ්‍යම පළාත තුළ මහජන ආධාර ආධාරලාභීන් සංඛ්‍යාව

දිස්ත්‍රික්කය	ආධාරලාභී පුද්ගල සංඛ්‍යාව
මහනුවර	21,709
මාතලේ	10,672
නුවරඑළිය	7,689
මුළු එකතුව	40,070

රෝගාධාර

මෙම ආධාර ගෙවනු ලබන්නේ මධ්‍යම පළාත තුළ ජීවත් වන අඩු ආදායම්ලාභී පවුල්වල පහත සඳහන් කර ඇති රෝගවලින් පෙළෙහ පුද්ගලයන් සඳහාය. රෝගාධාර ලබාදීම සඳහා නිශ්චිත රෝග 5ක් හඳුනාගෙන ඇත.

- ක්ෂයරෝග රු 450
- ලාදුරු රු 450 - 700
- තැලසිමියා රු 1000
- පිලිකා රු 400 - 700
- වකුගඩු රු 700

යන රෝග 05 සඳහා ආධාර ලබා දෙන අතර, එම රෝගවලට ගොදුරුවූ බවට ඒ පිලිබඳ විශේෂඥ වෛද්‍යවරුන්ගේ නිර්දේශ මත අඩු ආදායම්ලාභී පුද්ගලයන් සඳහා මෙම ආධාර ගෙවීමට කටයුතු කෙරේ.

2020 වර්ෂය සඳහා මධ්‍යම පළාත තුළ රෝගාධාර ලබා දීම් සාරාංශය

දිස්ත්‍රික්කය	ක්ෂය රෝග	ලාදුරු	තැලසිමියා	පිළිකා	වකුගඩු	ආධාරලාභී මුළු පුද්ගල සංඛ්‍යාව
මහනුවර	53	13	97	1601	573	2337
මාතලේ	23	10	58	790	62	943
නුවරඑළිය	44	03	12	803	93	955
මුළු එකතුව	120	26	167	3194	728	4235

2020 වර්ෂය සඳහා මධ්‍යම පළාත තුළ පුනරුත්ථාපන ආධාර ලබා දීම් සාරාංශය

දිස්ත්‍රික්කය	ආධාරලාභී පුද්ගල සංඛ්‍යාව	ගෙවූ මුදල රු.
මහනුවර	11	108,500.00
මාතලේ	12	120,000.00
නුවරඑළිය	03	30,000.00
මුළු එකතුව	26	258,500.00

සංවිධාන නඩත්තු

ළමා නිවාස, ආබාධිත ළමා නේවාසිකාගාර හා වැඩිහිටි නිවාස වල නේවාසිකයන්ගේ ආහාර පාන වෙනුවෙන් දීමනාවක් ලබාදීම මේ යටතේ සිදුකෙරේ. එහිදී නේවාසික සංඛ්‍යාව මත අදාළ දීමනාව ගෙවනු ලැබේ.

2020 වර්ෂය සඳහා මධ්‍යම පළාත තුළ ළමා සංවර්ධන මධ්‍යස්ථාන සඳහා සංවිධාන නඩත්තු ලබා දීම් සාරාංශය

මහනුවර දිස්ත්‍රික්කයේ

ළමා සංවර්ධන මධ්‍යස්ථානය	දිස්ත්‍රික්කය	ගෙවූ මුදල රු.
ජයවික්‍රම ළමා සංවර්ධන මධ්‍යස්ථානය	මහනුවර	174,750.00
ශාන්ත ජෝෂප් ළමා සංවර්ධන මධ්‍යස්ථානය	මහනුවර	168,000.00
ශාන්ත ජෝසප් පිරමි ළමා සංවර්ධන මධ්‍යස්ථානය	මහනුවර	-
ශාන්ත ලෙනාඩ් ළමා සංවර්ධන මධ්‍යස්ථානය	ගම්පල	493,200.00
ශාන්ත ජෝෂප් ළමා සංවර්ධන මධ්‍යස්ථානය	ගම්පල	132,000.00
සීගිරි සෙවන ළමා සංවර්ධන මධ්‍යස්ථානය	මහනුවර	223,700.00
කාන්තා සංවර්ධන ළමා සංවර්ධන මධ්‍යස්ථානය	මහනුවර	419,750.00
බෙන්ජෙලොම් ළමා සංවර්ධන මධ්‍යස්ථානය	මහනුවර	75,000.00
වත්තේගම බාලිකා ළමා සංවර්ධන මධ්‍යස්ථානය	මහනුවර	286,350.00
හවුස් ඔෆ් හෝප් ළමා සංවර්ධන මධ්‍යස්ථානය	මහනුවර	126,150.00
ද හෙවින් ළමා සංවර්ධන මධ්‍යස්ථානය	මහනුවර	137,800.00
මහනුවර දිස්ත්‍රික්කයේ එකතුව		2,236,700.00

මානලේ දිස්ත්‍රික්කය

ප්‍රදීපාලෝක කාන්තා ළමා සංවර්ධන මධ්‍යස්ථානය	මානලේ	57,050.00
බොද්ධ පිරිමි ළමා සංවර්ධන මධ්‍යස්ථානය	මානලේ	32,850.00
ශාන්ත ඇග්නස් ළමා සංවර්ධන මධ්‍යස්ථානය	මානලේ	66,900.00
ශාන්ත ෆැන්සිස් ළමා සංවර්ධන මධ්‍යස්ථානය	මානලේ	504,000.00
මවුන්ට් මැරියෝනා ළමා සංවර්ධන මධ්‍යස්ථානය	මානලේ	73,450.00
පිනරතන ළමා සංවර්ධන මධ්‍යස්ථානය	මානලේ	179,800.00
සප්‍රේමී ළමා සංවර්ධන මධ්‍යස්ථානය	මානලේ	43,450.00
මානලේ දිස්ත්‍රික්කයේ එකතුව		957,500.00

නුවරඑළිය දිස්ත්‍රික්කය

ජේන්ට්‍රි ළමා සංවර්ධන මධ්‍යස්ථානය	නුවරඑළිය	341,850.00
එස්.බී.එස්. ළමා සංවර්ධන මධ්‍යස්ථානය	නුවරඑළිය	1,018,400.00
හැපි හෝමි ළමා සංවර්ධන මධ්‍යස්ථානය	නුවරඑළිය	69,000.00
සීතියෙල් ළමා සංවර්ධන මධ්‍යස්ථානය	නුවරඑළිය	134,300.00
නුවරඑළිය දිස්ත්‍රික්කයේ එකතුව		1,563,550.00
මුළු එකතුව		4,757,750.00

2020 වර්ෂය සඳහා මධ්‍යම පළාත තුළ ආබාධිත ළමා නේවාසිකාගාර සඳහා සංවිධාන නඩත්තු ලබා දීම් සාරාංශය

ආබාධිත ළමා නේවාසිකාගාර

ආයතනය	දිස්ත්‍රික්කය	ගෙවූ මුදල රු.
අම්පිරිය සහන විශේෂ අධ්‍යාපන පාසල	මහනුවර	0
නවෝදය විශේෂ අධ්‍යාපන පිරිමි පාසල	මහනුවර	0
සෙංකඩගල ඇඳ/බිහිරි පාසල	මහනුවර	178,500.00
ශ්‍රී ලංකා පිලිකා සංගමය	මහනුවර	215,520.00
කොස්වන ගොළු බිහිරි පාසල	මහනුවර	139,500.00
එකතුව		533,520.00

2020 වර්ෂය සඳහා මධ්‍යම පළාතේ වැඩිහිටි නිවාස සඳහා සංවිධාන නඩත්තු සාරාංශය
වැඩිහිටි නිවාස

අංකය	වැඩිහිටි නිවාසය	ලිපිනය	දිස්ත්‍රික්කය	ප්‍රතිපාදන මගින් රු.
01	නිකකැටිය වැඩිහිටි නිවාසය	නිකකැටිය, මැණික්ගින්න	කුණ්ඩසාලේ	0
02	පිහිඬියහේන වැඩිහිටි නිවාසය	මෙගොඩ කලුගමුව, පේරාදෙණිය	දොළුව	0
03	බෝපිටිය වැඩිහිටි නිවාසය	බෝපිටිය, මාරස්සන	පානහේවාහැට	0
04	ෂෙමිරොක් වැඩිහිටි නිවාසය	ෂෙමිරොක්, නාචලපිටිය	පස්බාගේ කෝරළය	0
05	කොටිකාමඛ වැඩිහිටි නිවාසය	කොටිකාමඛ, හතරලියද්ද	හතරලියද්ද	0
06	ගොඩහේන වැඩිහිටි නිවාසය	ගොඩහේන, දොලපිහිල්ල	පුපාපිටිය	
07	ගුරුළුපොත සරණ වැඩිහිටි නිවාසය	18 වංගුව, උඩුදුහ, හසලක	මිණිපේ	
08	උඩුනුවර වැඩිහිටි නිවාසය	නව ඇල්ලපිටිය, ගෙලිමය	උඩුනුවර	
09	මුල්ගම්පොල වැඩිහිටි නිවාසය	පේරාදෙණිය පාර, මුල්ගම්පොල, මහනුවර	ගඟවට කෝරළය	892,800.00
10	අම්පිටිය මැදදේපනන වැඩිහිටි නිවාසය	මැදදේපනන, අම්පිටිය, මහනුවර	ගඟවට කෝරළය	170,400.00
11	මාවිල්මඩ සරණ සෙවන වැඩිහිටි නිවාසය	සරණ සෙවන වැඩිහිටි නිවාසය, අංක 365, අළුත්ගංනොට	ගඟවට කෝරළය	262,600.00
12	මහයිසාව වැඩිහිටි නිවාසය	මහයිසාව, මහනුවර	ගඟවට කෝරළය	702,000.00
මහනුවර දිස්ත්‍රික්කයේ එකතුව				20,27,800.00
13	ඉඹුලන්දුණ්ඩ වැඩිහිටි නිවාසය	මාතලේ වත්ත, දුම්කොලවත්ත, මාතලේ	මාතලේ	255,600.00
14	එල් වර්ණකුලසූරිය වැඩිහිටි නිවාසය	දිඹුලගමුව, මඩවල උල්පත	පල්ලේපොල	202,800.00
15	රංගිරි දඹුලු වැඩිහිටි නිවාසය	කුරුණෑගල පාර, දඹුල්ල	දඹුල්ල	0
මාතලේ දිස්ත්‍රික්කයේ එකතුව				458,400.00
16	වන්දා විජේරත්න වැඩිහිටි නිවාසය	අැඩ්ට්, විදුලිපුර	අඹගමුව කෝරළය	0
නුවරඑළිය දිස්ත්‍රික්කයේ එකතුව				
මුළු එකතුව				24,86200.00

2020 වර්ෂයේ ආබාධිත ප්‍රජාව සඳහා උපකරණ ලබා දීම වෙනුවෙන් වැය කළ මුදල රු. 12,763,341.00

උපකරණ වර්ගය	ලබා දුන් ප්‍රමාණය
රෝද පුටු	169
තොටුකලේ	01
අත්වාරු	38
කිහිලිකරු	14
කොමඩ් පුටු	24
කෘතීම පාද	15
ඇස්කණ්ණාඩි	3472
අක්ෂිකාව	-
ශ්‍රවණ උපකරණ	30
කැලිප සපත්තු	-
ඇවිදීමේ රාමු	02
ජල / වායු මෙට්ට	7+9=16

ළමුන් ළමා නිවාසගත කිරීම

මධ්‍යම පළාතේ 2020 වසර වන විට ළමා නිවාස 38 ක් පවත්වාගෙන යනු ලබන අතර ඒ අතරින් ටිකිරි සෙවණ රජයේ භාරගැනීමේ ළමා මධ්‍යස්ථානය හා වේරවලවත්ත ළමා රැදවුම් මධ්‍යස්ථානය හැර ඉතිරි සියළුම ළමා සංවර්ධන මධ්‍යස්ථාන ස්වේච්ඡා සංවිධාන මගින් පවත්වාගෙන යනු ලබයි.

දෙපාර්තමේන්තුව වෙත යොමුවන අනාර්ථ, අත්හල, අසරණ හා නීතිමය ගැටළු වලට බදුන් වූ ළමුන්ගේ සුභසිද්ධිය උදෙසා කටයුතු කිරීමේ දී ඒ සඳහා විකල්ප ක්‍රමවේද කිහිපයක් ඔස්සේ කටයුතු කරනු ලබන අතර එහිදී එක් විකල්ප ක්‍රමවේදයක් ලෙස ළමුන් ළමා නිවාසගත කිරීම සිදු කරනු ලබයි. මෙම ක්‍රමවේදයේ දී ළමුන් සඳහා අවශ්‍ය පෝෂණය, රැකවරණය ඇතුළු අනෙකුත් මූලික අවශ්‍යතාවයන් සම්පූර්ණ කිරීම සඳහා අවශ්‍ය ක්‍රියාමාර්ග ගෙන ඇත.

2020 වර්ෂයේ ළමුන් ළමා නිවාසගත කිරීම් හා නිවාසගත කළ ළමුන් සමාජගත කිරීම් සාරාංශය

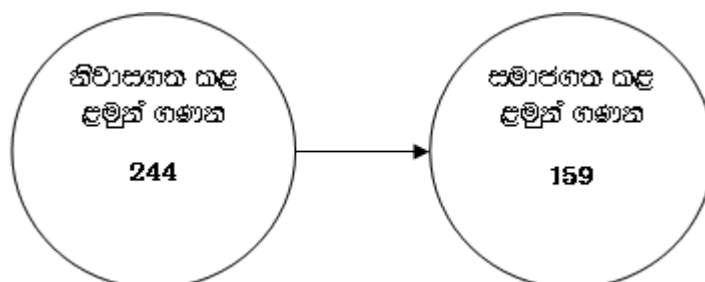

දෙපාර්තමේන්තුව විසින් ක්‍රියාවට නංවනු ලබන විකල්ප රැකවරණ ක්‍රම අතරින් ළමුන් සමාජගත කිරීමේ වඩාත් විශේෂිත වූ කාර්යභාරයක් වනුයේ ළමුන් හදාවඩා ගැනීමට කටයුතු සැලසීමයි. ඒ අනුව මධ්‍යම පළාතේ දරුවන් නොමැති විවාහක පුද්ගලයන් දෙපාර්තමේන්තුව යටතේ ලියාපදිංචි කිරීමට කටයුතු කරන අතර ලියාපදිංචිය ලබා ඇති අනුපිළිවෙල අනුව දෙපාර්තමේන්තුව වෙත යොමුවී ඇති දරුවන් හිතනානුකූලව හදාවඩා ගැනීමට භාර දීම සිදු කරනු ලබයි.

2020 වර්ෂයේ ළමුන් හදාවඩා ගැනීමට ලියාපදිංචි කිරීම් හා ළමුන් හදාවඩා ගැනීමට භාර දීම් සාරාංශය

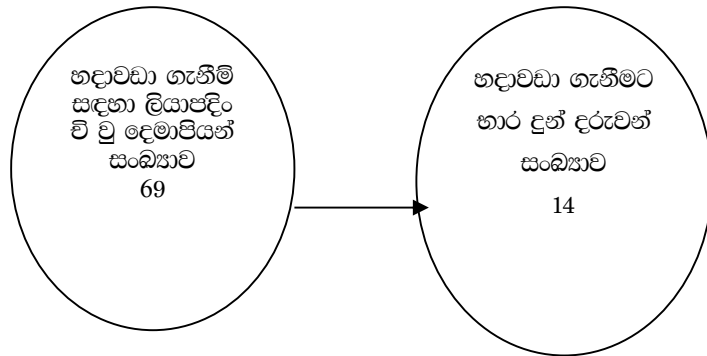

2020 පරිවාස අංශයේ අනෙකුත් කාර්යයන් හා ප්‍රගතිය

- පරිවාස නිලධාරීන්ගේ රාජකාරී අධීක්ෂණය

වැඩ පරීක්ෂණ	08
කාර්යාල පරීක්ෂණ	05
ස්ථාපන කමිටු	35

- දෙපාර්තමේන්තු ප්‍රතිපාදන නොමැතිව පරිවාස කාර්යාල මට්ටමින් සිදුකරන ලද වැඩසහන්

1. නිවාසගත දරුවන්ගේ දෙමාපියන් දැනුවත් කිරීම.
2. ග්‍රාම නිලධාරීන් සඳහා වැඩසටහන් පැවැත්වීම.
3. ළමා අපයෝජනය පිළිබඳ දරුවන් දැනුවත් කිරීම.
4. සුව උදාන සිංග්‍ර මර්ධන වැඩසටහන.
5. මන්දව්‍ය නිවාරණ වැඩසටහන.
6. “ලොවට පිපුණේ මල් ” අධ්‍යාපන ප්‍රවර්ධන වැඩසටහන කැප්පෙට්පොල විද්‍යාලයේ පැවැත්වීම.
7. අඩු ආදායම්ලාභී පවුල් වල දරුවන් සඳහා පොත් බෙදාදීම.
8. අඩු ආදායම්ලාභී පවුල් වල දරුවන් සඳහා රෙදිපිළි බෙදාදීම.
9. අඩු ආදායම්ලාභී පවුල් සඳහා විශේෂ ආහාර බෙදාදීම.
10. අවශ්‍යතා ඇති දරුවන් සඳහා ආධාර ලබාදීමට පරිත්‍යාගශීලීන් යොමුකිරීම.
11. ළමා සංවර්ධන මධ්‍යස්ථාන දරුවන් සඳහා රසවින්දනාත්මක වැඩසටහන් ක්‍රියාත්මක කිරීම.
12. යොවනියේ පසුවන දරුවන්ගේ පෞරුෂ වර්ධනය හා මානසික සංවර්ධනය සඳහා වැඩසටහන් පැවැත්වීම.
13. කොවිඩ් 19 වසංගතය නිසා රට වසා දැමූ අවස්ථාවේ ආධාර අවශ්‍ය ළමා සංවර්ධන මධ්‍යස්ථාන සඳහා අවශ්‍ය පරිත්‍යාගශීලීන් සම්බන්ධ කිරීමෙන් ආධාර ලබාදීම.
14. ප්‍රජා සේවා පිළිබඳ ප්‍රජා සේවාවලින් දැනුවත් කිරීම.
15. මානසික සෞඛ්‍ය වැඩසටහන් පැවැත්වීම.

2020 වර්ෂයේ නිවාසගත කළ සහ සමාජගත කළ ළමුන් සංඛ්‍යාව

මහනුවර දිස්ත්‍රික්කය

අංක	ලමා සංවර්ධන මධ්‍යස්ථානය	ලිපිනය	නිවාසගත කළ සංඛ්‍යාව	සමාජගත කළ සංඛ්‍යාව	වර්ෂ අවසානයේ නිවාසගතව සිටින සංඛ්‍යාව
01	ටිකිරි සෙවන ලමා සංවර්ධන මධ්‍යස්ථානය	ඔගස්ටා වත්ත, උඩපේරාදෙණිය	27	15	41
02	ශාන්ත ජෝශප් ලමා සංවර්ධන මධ්‍යස්ථානය	යහපත් එඩ්වර්තේ කන්‍යාකාරාමය, කටුකැලේ	01	12	09
03	ජයවික්‍රම ලමා සංවර්ධන මධ්‍යස්ථානය	අංක 24 ,බණ්ඩාරව කන්ද, මහනුවර	06	05	22
04	සරණ සෙවන ලමා සංවර්ධන මධ්‍යස්ථානය	අංක 365/1, මාවිල්මඩ, මහනුවර	02	03	09
05	ඉවිලින් ලමා සංවර්ධන මධ්‍යස්ථානය	අංක10/14, සංඝරාජ මාවත, මහනුවර	04	04	21
06	ශාන්ත ජෝසප් පිරිමි ලමා සංවර්ධන මධ්‍යස්ථානය	අංක 332, පෝර්ප් ඊ. ද සිල්වා මාවත, මහනුවර	01	12	09
07	ශාන්ත ලෙනාඩ් ලමා සංවර්ධන මධ්‍යස්ථානය	හිල් විදිය, ගම්පොළ	01	05	43
08	සිහිති සෙවන ලමා සංවර්ධන මධ්‍යස්ථානය	අංක 3, ධර්මාශෝක මාවත, මහනුවර	08	11	30
09	කාන්තා සංවර්ධන ලමා සංවර්ධන මධ්‍යස්ථානය	09 කනුව, හාරගම, මහනුවර	34	36	47
10	බෙන්ජෙලොම් ලමා සංවර්ධන මධ්‍යස්ථානය	අංක 198/10, කෙසෙල්වත්ත පාර, ගම්පොළ	01	04	08
11	ශාන්ත ජෝසප් ලමා සංවර්ධන මධ්‍යස්ථානය -ගම්පල	යහපත් එඩ්වර්තේ කන්‍යාකාරාමය, අඹගමුව, ගම්පොළ	01	02	27
12	ටීවී ලමා සංවර්ධන මධ්‍යස්ථානය	අයි.සී.සී. මයිලපිටිය, මහනුවර හරහා	03	07	37
13	වත්තේගම බාලිකා ලමා සංවර්ධන මධ්‍යස්ථානය	අංක 228/1, මීගම්මන, වත්තේගම	12	07	42
14	ද හෙවන් ලමා සංවර්ධන මධ්‍යස්ථානය	අංක 34/1, පඬුවත්ත පාර, කුණ්ඩසාලේ	-	02	12
15	අපේක්ෂා ලමා සංවර්ධන මධ්‍යස්ථානය	අළුත්වත්ත, රජවැල්ල, දිගහ	19	20	90
17	ශ්‍රී ලංකා ඔෆ් හෝප් ලමා සංවර්ධන මධ්‍යස්ථානය house of hope	අංක 14, උපාල මාවත, මීපිටිය, නාවලපිටිය	0	0	14
18	ෆිඩ්ස්ටෝ ලමා සංවර්ධන මධ්‍යස්ථානය	මොරන්කන්ද, බොක්කාවල	08	01	19
19	ජීවනකන්ද ලමා සංවර්ධන මධ්‍යස්ථානය	සිරිදිගහ පාර, උඩ්ස්පත්තුව	16	02	28
	එකතුව		144	148	508

මාතලේ දිස්ත්‍රික්කය

	238	167	183	115
	238	167	183	115

අංකය	ලමා නිවාසයේ නම	ලිපිනය	නිවාසගත කළ සංඛ්‍යාව	සමාජගත කළ සංඛ්‍යාව	වර්ෂ අවසානයේ නිවාසගතව සිටින සංඛ්‍යාව
01	ප්‍රදීපාලෝක බොද්ධ බාලිකා ළමා නිවාසය	අංක 50, කොහොඹිලිවෙල, මාතලේ	04	01	10
02	බොද්ධ පිරිමි ළමා නිවාසය	අංක 50, කොහොඹිලිවෙල, මාතලේ	02	0	05
03	ශාන්ත ඇග්නස් ළමා නිවාසය	ශාන්ත ඇග්නස් කන්‍යාරාමය, මාතලේ	02	03	06
04	ශාන්ත ෆ්‍රැන්සිස් ළමා නිවාසය	විහාර පාර, මාතලේ	07	01	42
05	මවුන්ට් මැරියෝනා ළමා නිවාසය	යහපත් එඩ්වර්ගේ කන්‍යාරාමය, වහකෝට්ටේ	01	03	19
06	රාධ ක්‍රිස්තා ශාර්ඛා මිෂන් ළමා නිවාසය	අංක 10/20, කිරිගල්පොත්ත, පලාපත්වෙල, මාතලේ	01	-	15
07	සප්ලෝමි ළමා නිවාසය	අංක 64, අඹන්ගඟ පාර, කවටයා මුණ, මාතලේ	02	-	15
08	ශ්‍රී පීතරතන ළමා සුරැකුම් මධ්‍යස්ථානය	උයන්වත්ත පුරාණ පන්සල, දඹුල්ල	03	03	21
	එකතුව		22	11	133

නුවරඑළිය දිස්ත්‍රික්කය

අංක	ලමා නිවාසයේ නම	ලිපිනය	නිවාසගත කළ සංඛ්‍යාව	සමාජගත කළ සංඛ්‍යාව	වර්ෂ අවසානයේ නිවාසගතව සිටින සංඛ්‍යාව
01	පේන්ට් ළමා නිවාසය	අංක 64, ගැමුණු මාවත, නුවරඑළිය	01	-	42
02	එස්.ඕ.එස්. ළමා නිවාසය	තැපෙ 22, නුවර පාර, නුවරඑළිය			105
03	ෆැමිලි ගෘප් ළමා නිවාසය	අංක 51/6, ශාන්ත ඇන්ඩ්‍රූ පාර, නුවරඑළිය			14
04	මාර්නාතා ළමා නිවාසය	අංක 123/4, හර්සිංහෝමි පාර, හැටන්	05		31
05	ෂැලෝමි ළමා නිවාසය	අංක 05, ඉකොල්සයිඩ් බිවිෂන්, මස්කෙලිය	06		21
06	මෙතෝදිස්ත බීට් බාලිකා ළමා නිවාසය	අංක 146, දඹුරුගිරිය පාර, හැටන්	65		09
07	හැපි හෝමි ළමා නිවාසය	අංක 71, කොටගල, රොෆිස්ටා ස්කීම්			13
08	රෙයින්ඩෝ ළමා නිවාසය	කේ. ඕ. බිවිෂන්, ඩයිටන් වත්ත, කොටගල			09
09	සගුරු ඩැනියල්ස් එස් අයි ළමා නිවාසය	උංක4/1, අබේපුර පාර, කටුකැලේවත්ත, නුවරඑළිය	01		14
	එකතුව		78		258
	මුළු එකතුව		244	159	899

ආබාධිත ළමුන් සඳහා නේවාසිකාගාර පහසුකම් සැලසීම

2020 වර්ෂයේ මධ්‍යම පළාතේ ආබාධිත ළමා නිවාස

	ආයතනය	ලිපිනය	ප්‍රාදේශීය ලේකම් කොට්ඨාශය	පහසුකම් සැලසිය හැකි නේවාසික සංඛ්‍යාව		දැනට නේවාසිකව සිටින සංඛ්‍යාව	
				ගැහැණු	පිරිමි	ගැහැණු	පිරිමි
මහනුවර දිස්ත්‍රික්කය							
1	අම්පිරිය සහන ආයතනය	සමාධි මාවත, අම්පිරිය	ගඟවට කෝරළය	15	15	10	12
2	නවෝදය විශේෂ අධ්‍යාපන නේවාසික පිරිමි පාසල	109/1, ධර්මාශෝක මාවත, දොඩරේ, මහනුවර	ගඟවට කෝරළය	00	40	00	26
3	සී/ස සංකඩගල අඳ බිහිරි පාසැල් සමිතිය	ශ්‍රීමත් කුඩාරත්වත්ත මාවත, දොඩරේ, මහනුවර	ගඟවට කෝරළය	40	60	31	17
එකතුව				55	115	41	55
මාතලේ දිස්ත්‍රික්කය							
4	සහන ගොළු බිහිරි පාසල	කොස්වාන, කයිකාවල, රත්නොට	රත්නොට	35	30	05	10
එකතු ව				90	145	33	82

වැඩිහිටියන් වැඩිහිටි නිවාසගත කිරීම් මධ්‍යම පළාතේ වැඩිහිටි නිවාස සහ 2020.12.31 දිනට නේවාසික සංඛ්‍යාව

	වැඩිහිටි නිවාසයේ නම	ලිපිනය	ප්‍රාදේශීය ලේකම් කොට්ඨාශය	පහසුකම් සැලසිය හැකි නේවාසික සංඛ්‍යාව		දැනට නේවාසිකව සිටින සංඛ්‍යාව	
				ගැහැණු	පිරිමි	ගැහැණු	පිරිමි
මහනුවර දිස්ත්‍රික්කය							
1	නිකකැටිය වැඩිහිටි නිවාසය	නිකකැටිය, මැණික්නින්න	කුණ්ඩසාලේ	14	13	04	0
2	පිහිබියනේන වැඩිහිටි නිවාසය	මෙගොඩකලගමුව, පේරාදෙණිය	දොඩරේ	10	15	12	06
3	බෝපිරිය වැඩිහිටි නිවාසය	බෝපිරිය, මාරස්සන	පානනේවාහැට	16	10	12	10
4	ෂෙමරොක් වැඩිහිටි නිවාසය	ෂෙමරොක්, නාවලපිරිය	පස්බාගේකෝරළය	13	04	13	04
5	කොටිකාමිඛ වැඩිහිටි නිවාසය	කොටිකාමිඛ, හතරලියද්ද	හතරලියද්ද	12	10	10	06
6	ගොඩනේන වැඩිහිටි නිවාසය	ගොඩනේන, දොලපිහිල්ල	පුජාපිරිය	36	0	13	0
7	ගුරු පොන සරණ වැඩිහිටි නිවාසය	18 වංගුව, උඩුදහ, හසලක	මිණිපේ	0	10	0	07
8	උඩුනුවර වැඩිහිටි නිවාසය	නව ඇල්ලපිරිය, ගෙලිඔය	උඩුනුවර	36	08	27	07
9	මුල්ගම්පොල වැඩිහිටි නිවාසය	පේරාදෙණියපාර, මුල්ගම්පොල, මහනුවර	ගඟවටකෝරළය	46	44	38	37
10	උම්පිරිය මැදදේපහන වැඩිහිටි නිවාසය	මැදදේපහන, අම්පිරිය, මහනුවර	ගඟවටකෝරළය	0	23	0	14
11	මාවිල්මඩ සරණ සෙවන වැඩිහිටි නිවාසය	සරණසෙවන වැඩිහිටි නිවාසය, අංක 365, අත්ගංනොට	ගඟවටකෝරළය	12	15	11	08
12	මහයිසාව වැඩිහිටි නිවාසය	මහයිසාව, මහනුවර	ගඟවටකෝරළය	43	15	43	16
එකතුව				238	167	183	115

අ/අ	වැඩිහිටි නිවාසයේ නම	ලිපිනය	ප්‍රාදේශීය ලේකම් කොට්ඨාශය	පහසුකම් සැලසිය හැකි නේවාසික සංඛ්‍යාව		දැනට නේවාසිකව සිටින සංඛ්‍යාව	
				ගෘහභූමි	පිරිමි	ගෘහභූමි	පිරිමි
මාතලේ දිස්ත්‍රික්කය							
13	ඉඹුලන්දණ්ඩ වැඩිහිටි නිවාසය	මාතලේවත්ත, දුම්කොළවත්ත, මාතලේ	මාතලේ	17	27	14	10
14	එල් වර්ණකුල සුරිය වැඩිහිටි නිවාසය	දිඹුලගමුව, මඩවල උල්පත	පල්ලේපොල	12	05	09	04
15	රංගිරි දඹුලු වැඩිහිටි නිවාසය	කුරුණෑගල පාර, දඹුල්ල	දඹුල්ල	25	18	14	10
	එකතුව			54	50	37	24

අ/අ	වැඩිහිටි නිවාසයේ නම	ලිපිනය	ප්‍රාදේශීය ලේකම් කොට්ඨාශය	පහසුකම් සැලසිය හැකි නේවාසික සංඛ්‍යාව		දැනට නේවාසිකව සිටින සංඛ්‍යාව	
				ගෘහභූමි	පිරිමි	ගෘහභූමි	පිරිමි
නුවරඑළිය දිස්ත්‍රික්කය							
16	වන්දා විජේරත්න වැඩිහිටි නිවාසය	අැඩ්ට්, විදුලිපුර	අඹගමුව කෝරළය	05	05	02	03
17	හැටන් වීර වැඩිහිටි නිවාසය	තරුණ බෞද්ධ සංගමය, හැටන්	අඹගමුව කෝරළය	10	00	08	00
	එකතුව			15	05	10	03